



## Spektrumanalysator

**R&S® FSP3**  
1164.4391.03

**R&S® FSP30**  
1164.4391.30/.39

**R&S® FSP7**  
1164.4391.07

**R&S® FSP31**  
1164.4391.31

**R&S® FSP13**  
1164.4391.13

**R&S® FSP40**  
1164.4391.40

Printed in Germany

Die Geräte-Firmware verwendet verschiedene wertvolle Open-Source-Software-Pakete. Die wichtigsten Open-Source-Software-Pakete sind in der folgenden Tabelle zusammengestellt. Der Name der Lizenz steht in der Spalte "Lizenz". Die wortgetreuen Lizenztexte finden Sie auf der Dokumentations-CD-ROM (im Lieferumfang enthalten).

<b>Paket</b>	<b>Link</b>	<b>Lizenz</b>
Xitami	<a href="http://www.xitami.com">http://www.xitami.com</a>	2.5b6
PHP	<a href="http://www.php.net">http://www.php.net</a>	PHP, Version 3
DOJO-AJAX	<a href="http://www.dojotoolkit.org">http://www.dojotoolkit.org</a>	Academic Free License
BOOST Library	<a href="http://www.boost.org">http://www.boost.org</a>	Boost Software, v.1
ONC/RPC	<a href="http://www.plt.rwth-aachen.de/index.php?id=258">http://www.plt.rwth-aachen.de/index.php?id=258</a>	SUN

Rohde & Schwarz dankt der Open-Source-Community für ihren wertvollen Beitrag auf dem Gebiet "Embedded Computing".

R&S® ist eingetragenes Warenzeichen der Fa. Rohde & Schwarz GmbH & Co. KG  
Eigennamen sind Warenzeichen der jeweiligen Eigentümer

# Inhaltsverzeichnis

Sicherheitshinweise  
 Qualitätszertifikat  
 Support-Center-Adresse  
 Liste der R&S-Niederlassungen

<b>1 Front- und Rückansicht</b>	<b>1.1</b>
<b>Frontansicht</b>	<b>1.2</b>
<b>Funktionstasten auf der Frontplatte</b>	<b>1.4</b>
<b>Anschlüsse auf der Frontplatte</b>	<b>1.6</b>
<b>Rückansicht</b>	<b>1.12</b>
<b>Anschlüsse an der Rückseite</b>	<b>1.14</b>
<b>2 Inbetriebnahme</b>	<b>2.1</b>
<b>Inbetriebnahme</b>	<b>2.2</b>
Gerät auspacken	2.2
Gerät aufstellen	2.3
Einbau in ein 19"-Gestell	2.4
Gerät ans Netz anschließen	2.4
Einschalten des R&S FSP	2.4
Funktionsprüfung	2.5
Ausschalten des R&S FSP	2.6
Gehäuse reinigen	2.6
<b>Anschluss von Zusatzgeräten</b>	<b>2.7</b>
Anschluss einer externen Tastatur	2.7
Anschluss einer Maus	2.7
Anschluss eines externen Monitors	2.8
Anschluss eines Druckers	2.9
Anschluss von USB-Geräten (z.B. Leistungsmesskopf)	2.9
Anschluss von externen Generatoren	2.12
Verbindung des R&S FSP mit dem Generator	2.13
Konfiguration des Generators am R&S FSP	2.13
Generatorkonfiguration aktivieren und Ausgangspegel einstellen	2.15
Externen Generator als Mitlaufgenerator verwenden	2.16

<b>Grundeinstellungen</b> .....	<b>2.17</b>
Auswahl der Frequenz-Referenz .....	2.17
Einstellen von Datum und Uhrzeit .....	2.18
Einstellen der GPIB-Schnittstelle .....	2.19
GPIB-Adresse .....	2.19
GPIB-Sprache .....	2.19
ID-Antwortstring .....	2.21
Einstellen der Bildschirmfarben .....	2.21
Automatisches Abschalten des internen Bildschirms .....	2.23
Druckerauswahl und -konfiguration .....	2.24
Auswahl alternativer Druckerkonfigurationen .....	2.26
Auswahl der Druckerfarben .....	2.26
Installation von Plug&Play-fähigen Druckern .....	2.27
Installation von Nicht-Plug&Play-fähigen Druckern .....	2.27
<b>Konfiguration der LAN-Schnittstelle (nur mit Option R&amp;S FSP-B16)</b> .....	<b>2.28</b>
Anschluss des Gerätes ans Netzwerk .....	2.28
Konfiguration der Netzwerkkarte .....	2.28
Installation von Treibern .....	2.28
Konfiguration der Schnittstelle .....	2.29
Konfiguration vorhandener Netzwerkprotokolle (TCP/IP-Protokoll) .....	2.30
Installation weiterer Netzwerkprotokolle und -dienste .....	2.34
Anmelden .....	2.34
<b>Eigenschaften des Betriebssystems</b> .....	<b>2.35</b>
Besonderheiten von Windows XP .....	2.35
Windows XP Servicepacks .....	2.36
Aufrufen des Windows XP Startmenüs .....	2.36
Für das Gerät freigegebene Windows XP-Software .....	2.36
<b>3 Firmware-Update und Installation von Firmware-Optionen</b> .....	<b>3.1</b>
<b>Firmware-Update</b> .....	<b>3.2</b>
<b>Aktivieren von Firmware Optionen</b> .....	<b>3.3</b>

<b>4 Manuelle Bedienung</b> .....	<b>4.1</b>
<b>Diagrammaufteilung</b> .....	<b>4.2</b>
Anzeigen im Diagrammbereich .....	4.3
<b>Einstellen von Parametern</b> .....	<b>4.7</b>
Der Ziffernblock .....	4.7
Der Drehknopf und die Pfeiltasten .....	4.8
Editieren von numerischen Parametern .....	4.9
Editieren von alphanumerischen Parametern .....	4.9
Hilfszeileneditor Typ 1: .....	4.9
Hilfszeileneditor Typ 2: .....	4.10
<b>5 Einfache Messbeispiele</b> .....	<b>5.1</b>
<b>Messen eines Sinussignals</b> .....	<b>5.2</b>
Pegel- und Frequenzmessung mit Markern .....	5.2
Vorgehensweise .....	5.2
Erhöhung der Frequenzauflösung .....	5.4
Einstellung des Referenzpegels .....	5.4
Messung der Signalfrequenz mit dem Frequenzzähler .....	5.5
<b>Messung von Oberwellen eines Sinussignals</b> .....	<b>5.8</b>
Messung des Abstands der ersten und zweiten Oberwelle eines Eingangssignals .....	5.8
Reduzierung des Rauschens .....	5.9
<b>Messung von Signalspektren mit mehreren Signalen</b> .....	<b>5.12</b>
Trennung von Signalen durch Wahl der Auflösebandbreite .....	5.12
Trennung von zwei Signalen mit je –30 dBm Pegel im Frequenzabstand von 30 kHz .....	5.12
Messung des Modulationsgrades eines AM-modulierten Trägers im Frequenzbereich .....	5.16
<b>Messungen im Zeitbereich</b> .....	<b>5.18</b>
Messung des Leistungsverlaufs .....	5.18
Messbeispiel - Messung der Leistung eines GSM-Bursts während der Einschaltphase. ....	5.18
Messung des Leistungsverlaufs von Burst-Signalen .....	5.21
Messbeispiel - Messung der Flanken eines GSM-Bursts mit hoher Zeitauflösung .....	5.21
Messung des Signal-Rauschverhältnisses von Burst-Signalen .....	5.24
Messbeispiel - Signal- / Rauschverhältnis eines GSM-Signals .....	5.24

Messungen an AM-modulierten Signalen .....	5.28
Messbeispiel 1 - Darstellung der NF eines AM-modulierten Signals im Zeitbereich .....	5.28
Messung an FM-modulierten Signalen .....	5.30
Messbeispiel - Darstellung der NF eines FM-modulierten Trägers .....	5.30
<b>Speichern und Laden von Geräteeinstellungen .....</b>	<b>5.33</b>
Speichern einer Gerätekonfiguration (ohne Messkurven) .....	5.33
Speichern von Messkurven .....	5.34
Laden einer Gerätekonfiguration .....	5.35
Automatisches Laden eines Datensatzes beim Bootvorgang .....	5.36
<b>Ausdrucken der Messergebnisse .....</b>	<b>5.37</b>
Auswahl der Farbeinstellung für den Ausdruck .....	5.37
<b>Weiterführende Messbeispiele .....</b>	<b>5.38</b>
<b>6 LAN-Interface .....</b>	<b>6.1</b>
<b>Installation weiterer Netzwerkprotokolle und -dienste (z.B. Novell Netware Support)</b>	
<b>6.2</b>	
<b>Beispiele für Konfigurationen .....</b>	<b>6.6</b>
<b>Nachträgliche Änderung der Netzwerkkonfiguration (Computername, Domain,     Workgroup etc.) .....</b>	<b>6.7</b>
<b>Einstellung der Windows XP-Firewall .....</b>	<b>6.10</b>
<b>Betrieb des Gerätes ohne Netzwerk .....</b>	<b>6.11</b>
<b>Betrieb des Gerätes am Netzwerk .....</b>	<b>6.11</b>
Einrichten von Benutzern .....	6.11
Ändern des Benutzerpassworts .....	6.13
Nur NOVELL-Netzwerk: NOVELL Client konfigurieren .....	6.15
Anmelden im Netzwerk .....	6.16
Abschalten des automatischen Login-Mechanismus .....	6.16
Automatischen Login-Mechanismus wieder einschalten .....	6.16
Verwenden von Netzwerklaufwerken .....	6.17
Netzwerkdrucker installieren .....	6.19
Freigabe von Verzeichnissen (nur bei Microsoft-Netzwerken) .....	6.24

<b>Fernbedienung des R&amp;S FSP mit XP Remote Desktop</b> .....	<b>6.27</b>
Einführung .....	6.27
Konfiguration des R&S FSP für die Nutzung des Remote Desktop .....	6.27
Konfiguration des Steuerrechners .....	6.30
Verbindungsaufbau mit dem R&S FSP .....	6.33
Unterbrechung und Wiederaufbau der Remote Desktop - Verbindung mit dem R&S FSP .....	6.36
Ausschalten des R&S FSP vom Steuerrechner aus .....	6.37
<b>7 Kurzeinführung Fernsteuerung</b> .....	<b>7.1</b>
<b>Grundlegende Schritte der Programmierung mit der VISA-Schnittstelle</b> .....	<b>7.2</b>
VISA-Bibliothek für VISUAL BASIC einbinden .....	7.2
Initialisierung und Grundzustand .....	7.3
Anlegen globaler Variablen .....	7.3
Controller initialisieren .....	7.4
Gerät initialisieren .....	7.4
Ein- / Ausschalten der Bildschirmanzeige .....	7.4
Power Save Funktion (dauerhaftes Abschalten des Displays) konfigurieren .....	7.5
Senden einfacher Geräteeinstellbefehle .....	7.6
Auslesen von Geräteeinstellungen .....	7.6
Markerpositionierung und Auslesen .....	7.7
Befehlssynchronisation .....	7.8
Auslesen des Ausgabepuffers .....	7.9
Auslesen von Fehlermeldungen .....	7.9
<b>Komplexere Programmbeispiele</b> .....	<b>7.10</b>
Grundeinstellung des R&S FSP .....	7.10
Einstellen der GPIB-Statusregister .....	7.10
Grundeinstellung für Messungen .....	7.11
Verwendung von Marker und Deltamarker .....	7.12
Marker-Suchfunktionen, Begrenzung des Suchbereichs .....	7.12
Frequenzzählung .....	7.14
Arbeiten mit festem Bezugspunkt (Reference Fixed) .....	7.14
Rausch- und Phasenrauschmessung .....	7.16
Auslesen von Trace-Daten .....	7.17

Speichern und Laden von Geräteeinstellungen .....	7.19
Speichern von Geräteeinstellungen .....	7.19
Laden von Geräteeinstellungen .....	7.20
Einstellen des Datensatzes für Startup-Recall .....	7.20
Konfigurieren und Starten eines Ausdrucks .....	7.21

**Anhang**

<b>Anhang A: Druckerschnittstelle .....</b>	<b>A.1</b>
Installation von Nicht-Plug&Play-fähigen Druckern .....	A.1
Lokaler Drucker .....	A.1
Netzwerkdrucker .....	A.7
<b>Anhang B: Externe Generatorsteuerung .....</b>	<b>B.1</b>
Liste der vom R&S FSP unterstützten Generatortypen .....	B.1

**Index**





Zertifikat Nr.: 2003-22, Seite 1

Hiermit wird bescheinigt, dass der/die/das:

Gerätetyp	Materialnummer	Benennung
FSP3	1164.4391.03	Spektrumanalysator
FSP7	1164.4391.07	
FSP13	1164.4391.13	
FSP30	1164.4391.30	
FSP31	1164.4391.31	
FSP40	1164.4391.40	

mit den Bestimmungen des Rates der Europäischen Union zur Angleichung der Rechtsvorschriften der Mitgliedstaaten

- betreffend elektrische Betriebsmittel zur Verwendung innerhalb bestimmter Spannungsgrenzen (2006/95/EG)
- über die elektromagnetische Verträglichkeit (2004/108/EG)

übereinstimmt.

Die Übereinstimmung wird nachgewiesen durch die Einhaltung folgender Normen:

EN61010-1 : 2001-12

EN55011 : 1998 + A1 : 1999 + A2 : 2002, Klasse B

EN61326 : 1997 + A1 : 1998 + A2 : 2001 + A3 : 2003

Bei der Beurteilung der elektromagnetischen Verträglichkeit wurden die Störaussendungsgrenzwerte für Geräte der Klasse B sowie die Störfestigkeit für Betrieb in industriellen Bereichen zugrunde gelegt.

Anbringung des CE Zeichens ab: 2003

**ROHDE & SCHWARZ GmbH & Co. KG**  
**Mühlldorfstr. 15, D-81671 München**

München, den 31. März 2008

Zentrales Qualitätsmanagement MF-QZ / Radde



Zertifikat Nr.: 2003-22, Seite 2

Hiermit wird bescheinigt, dass der/die/das:

Gerätetyp	Materialnummer	Benennung
FSP-B3	1129.6491.02	Hörmodulator AM/FM
FSP-B4	1129.6740.02	OCXO 10 MHz
FSP-B6	1129.8594.02	TV-Trigger
FSP-B9	1129.6991.02	Mitlaufgenerator
FSP-B10	1129.7246.02/.03	Externe Generatorsteuerung
FSP-B15	1155.1006.02	Pulskalibrator
FSP-B16	1129.8042.03	Lan-Interface 10/1000 Base-T
FSP-B18	1163.0892.02/.03	Wechselfestplatte
FSP-B19	1163.1124.02/.03	2. Wechselfestplatte
FSP-B20	1155.1606.02/.06/.10	Erweiterte Umweltspezifikation
FSP-B21	1155.1785.02	LO/ZF Anschlüsse
FSP-B25	1129.7746.02	Elektronische Eichleitung
FSP-B28	1162.9915.02	Trigger Port
FSP-B29	1163.0663.07/.30/.40	20 Hz Frequenzerweiterung
FSP-B30	1155.1158.02	DC-Versorgung
FSP-B31	1155.1258.02	NIMH Batteriepack und Ladegerät
FSP-B32	1155.1506.02	Ersatz Batteriepack (NIMH)
FSP-B70	1157.0559.02	Demodulator HW u. Speichererweiterung

mit den Bestimmungen des Rates der Europäischen Union zur Angleichung der Rechtsvorschriften der Mitgliedstaaten

- betreffend elektrische Betriebsmittel zur Verwendung innerhalb bestimmter Spannungsgrenzen (2006/95/EG)
- über die elektromagnetische Verträglichkeit (2004/108/EG)

übereinstimmt.

Die Übereinstimmung wird nachgewiesen durch die Einhaltung folgender Normen:

EN61010-1 : 2001-12

EN55011 : 1998 + A1 : 1999 + A2 : 2002, Klasse B

EN61326 : 1997 + A1 : 1998 + A2 : 2001 + A3 : 2003

Bei der Beurteilung der elektromagnetischen Verträglichkeit wurden die Störaussendungsgrenzwerte für Geräte der Klasse B sowie die Störfestigkeit für Betrieb in industriellen Bereichen zugrunde gelegt.

Anbringung des CE Zeichens ab: 2003

**ROHDE & SCHWARZ GmbH & Co. KG**  
Mühlhofstr. 15, D-81671 München

München, den 31. März 2008

Zentrales Qualitätsmanagement MF-QZ / Radde

## Dokumentationsübersicht

Die Dokumentation des R&S FSP besteht aus Grundgerätehandbüchern und Optionsbeschreibungen. Alle Handbücher werden im PDF-Format auf der CD-ROM, die mit dem Gerät ausgeliefert wird, zur Verfügung gestellt. Jede Software-Option, mit der das Gerät zusätzlich ausgestattet werden kann, ist in einer extra Softwarebeschreibung dokumentiert.

Die Grundgerätedokumentation besteht aus den folgenden Handbüchern:

- [Kompakthandbuch](#)
- [Bedienhandbuch](#)
- [Servicehandbuch](#)
- [Release Notes](#)

Diese Handbücher beschreiben neben dem Grundgerät die Modelle und Optionen des Spektrumanalysators R&S FSP, die in der Dokumentationsübersicht des Bedienhandbuchs gelistet sind. Alle anderen Optionen sind in separaten Handbüchern beschrieben. Diese Handbücher sind auf der CD-ROM enthalten. Einen Überblick über alle Optionen, die für den R&S FSP verfügbar sind, erhalten Sie auf der Spektrumanalysator R&S FSP Internetseite.

### Kompakthandbuch

Dieses Handbuch liegt dem Gerät in gedruckter Form sowie als CD-ROM im PDF-Format bei. Es enthält wichtige Informationen über die Aufstellung und Inbetriebnahme des Gerätes sowie grundlegende Bedienabläufe und wesentliche Messfunktionen. Außerdem gibt es eine kurze Einführung zum Thema Fernsteuerung. Eine detailliertere Beschreibung liefert das Bedienhandbuch. Das Kompakthandbuch beinhaltet allgemeine Informationen (z.B. Sicherheitshinweise) und die folgenden Kapitel:

<b>Kapitel 1</b>	Front- und Rückansicht
<b>Kapitel 2</b>	Inbetriebnahme
<b>Kapitel 3</b>	Firmware-Update und Installation von Firmware-Optionen
<b>Kapitel 4</b>	Manuelle Bedienung
<b>Kapitel 5</b>	Einfache Messbeispiele
<b>Kapitel 6</b>	LAN-Interface
<b>Anhang A</b>	Druckerschnittstelle
<b>Anhang B</b>	Externe Generatorsteuerung
<b>Anhang C</b>	Kurzeinführung Fernsteuerung

## Bedienhandbuch

Das Bedienhandbuch ist eine Ergänzung zum Kompakthandbuch und liegt dem Gerät als CD-ROM im PDF-Format bei. Um die übliche Struktur beizubehalten, die für alle Bedienhandbücher für Rohde & Schwarz-Messgeräte gilt, sind die Kapitel 1 und 3 aufgenommen, jedoch nur in Form von Verweisen auf die entsprechenden Kapitel des Kompakthandbuch.

Das Bedienhandbuch gliedert sich in die folgenden Kapitel:

<b>Kapitel 1</b>	Inbetriebnahme siehe Kompakthandbuch, Kapitel 1 und 2
<b>Kapitel 2</b>	Kurzeinführung beschreibt das Arbeiten mit dem R&S FSP anhand von detailliert erklärten, typischen Messbeispielen.
<b>Kapitel 3</b>	Manuelle Bedienung siehe Kompakthandbuch, Kapitel 4
<b>Kapitel 4</b>	Gerätefunktionen bietet als Referenzteil für die manuelle Bedienung des R&S FSP eine detaillierte Beschreibung aller Gerätefunktionen und ihrer Bedienung.
<b>Kapitel 5</b>	Fernsteuerung – Grundlagen beschreibt die Grundlagen der Programmierung des Geräts, die Befehlsbearbeitung und das Status-Reporting-System.
<b>Kapitel 6</b>	Fernsteuerung – Beschreibung der Befehle beschreibt alle Fernsteuerbefehle, die für das Gerät definiert sind.
<b>Kapitel 7</b>	Fernsteuerung – Programmbeispiele enthält Programmbeispiele für eine Reihe von typischen Anwendungen des R&S FSP.
<b>Kapitel 8</b>	Wartung und Geräteschnittstellen beschreibt die vorbeugende Wartung des Geräts und die Eigenschaften der Geräteschnittstellen des R&S FSP.
<b>Kapitel 9</b>	Fehlermeldungen enthält eine Liste aller möglichen Fehlermeldungen des R&S FSP.
<b>Index</b>	enthält das Stichwortverzeichnis zum vorliegenden Bedienhandbuch.

## Servicehandbuch

Das Servicehandbuch liegt dem Gerät als CD-ROM im PDF-Format bei. Es enthält Anleitungen zur Überprüfung der Einhaltung der Spezifikationen und der ordnungsgemäßen Funktion sowie zur Reparatur, Fehlersuche und Fehlerbehebung. Das Servicehandbuch Gerät enthält alle notwendigen Informationen, um den R&S FSP durch Austausch von Baugruppen instandzuhalten. Das Handbuch enthält folgende Kapitel:

<b>Kapitel 1</b>	Performance Test
<b>Kapitel 2</b>	Abgleich
<b>Kapitel 3</b>	Instandsetzung
<b>Kapitel 4</b>	Software Update/Installation von Optionen
<b>Kapitel 5</b>	Unterlagen

**Release Notes**

Die Release Notes beschreiben die Installation der Firmware, neue und geänderte Funktionen, eliminierte Probleme und Änderungen der mitgelieferten Dokumentation. Die entsprechende Firmware-Version steht auf der Titelseite der Release Notes. Die aktuellen Release Notes stehen im Internet zur Verfügung.



# 1 Front- und Rückansicht

## Frontansicht



Bild 1-1 Frontansicht

Nummer in Bild 1-1	Beschreibung
1	Taste <i>PRESET</i> (siehe „Funktionstasten auf der Frontplatte“)
2	Taste <i>CAL</i> (siehe „Funktionstasten auf der Frontplatte“)
3	Taste <i>SETUP</i> (siehe „Funktionstasten auf der Frontplatte“)
4	Taste <i>HCOPI</i> (siehe „Funktionstasten auf der Frontplatte“)
5	Bildschirm
6	ON/Standby-Schalter (siehe „Funktionstasten auf der Frontplatte“)
7	Hotkey-Tasten
8	Softkey-Tasten
9	Funktionstasten für Frequenz, Pegel und Marker (siehe „Funktionstasten auf der Frontplatte“)
10	Numerisches Eingabefeld, Einheiten- und Eingabetasten
11	Funktionstasten für Bandbreite, Sweep, Trigger und Messfunktionen (siehe „Funktionstasten auf der Frontplatte“)



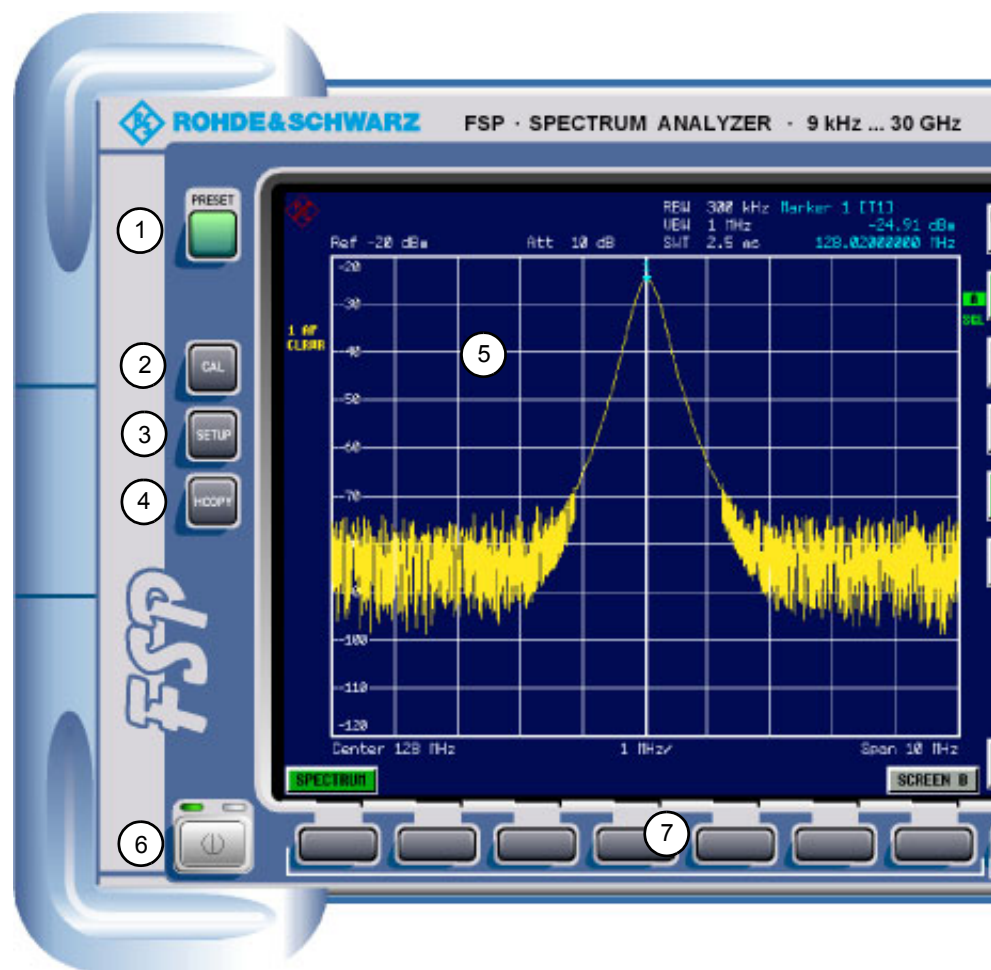
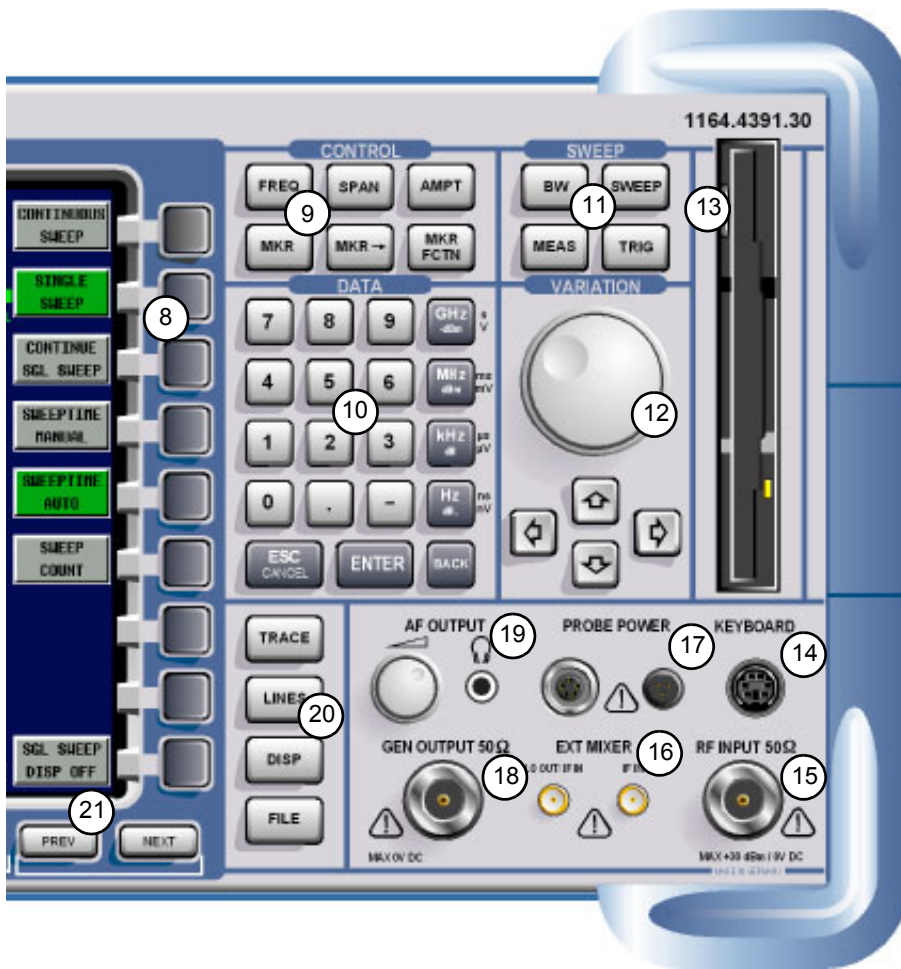

Nummer in Bild 1-1	Beschreibung
12	Drehknopf mit Eingabefunktion und Pfeiltasten
13	3.5" Diskettenlaufwerk, 1,44 MByte (siehe Seite 9); Option R&S FSP-B18 ersetzt das Diskettenlaufwerk durch ein CompactFlash-Kartenlaufwerk (siehe Seite 10)
14	Keyboard - PS/2-Tastatur (siehe Seite 9)
15	HF-Eingang (siehe Seite 6)
16	Externer Mischer, Option R&S FSP-B21 - LO-Ausgang, IF-Eingang (siehe Seite 6)
17	Probe Power - Spannungsversorgung für Messzubehör (siehe Seite 8)
18	Mitlaufgenerator, Option R&S FSP-B9 (siehe Seite 7)
19	NF-Ausgang mit Lautstärkeregler, Option R&S FSP-B3 (siehe Seite 7)
20	Taste TRACE, Taste LINES, Taste DISP, Taste FILE (siehe „Funktionstasten auf der Frontplatte“)
21	Taste PREVIOUS, Taste NEXT (Softkey-Seitenmenüs)

## Funktionstasten auf der Frontplatte

Eine detaillierte Beschreibung der entsprechenden Menüs und der anderen Funktionstasten steht Ihnen im Bedienhandbuch auf CD-ROM zur Verfügung.

Funktionstaste	zugeordnete Funktionen
ON/STANDBY	Ein-/Ausschalten des Gerätes.
PRESET	Rücksetzen des Gerätes in den Grundzustand.
FREQ	Einstellung der Mittenfrequenz, sowie der Start- und Stoppfrequenz des betrachteten Frequenzbands. Frequenzoffset und Signal Track- Funktion werden ebenfalls über diese Taste eingestellt.
SPAN	Einstellung des zu analysierenden Frequenzbereichs.
AMPT	Einstellung des Referenzpegels, des angezeigten Dynamikbereichs, der HF-Dämpfung und der Einheit für die Pegelanzeige. Pegeloffset und Eingangsimpedanz werden ebenfalls über diese Taste eingestellt.
MKR	Auswahl und Positionierung der absoluten und relativen Messmarken (Marker und Deltamarker). Zusätzlich sind folgende Messfunktionen in dieser Taste zugeordnet: <ul style="list-style-type: none"> <li>• Frequenzzähler (<i>SIGNAL COUNT</i>)</li> <li>• Fester Bezugspunkt für relative Messmarken (<i>REFERENCE FIXED</i>)</li> <li>• Vergrößerung des Messbereichs (<i>MARKER ZOOM</i>)</li> </ul>
MKR->	Suchfunktionen der Messmarken (Maximum/Minimum der Messkurve). Übernahme der Markerfrequenz in die Mittenfrequenz und des Markerpegels in den Referenzpegel. Einschränkung des Suchbereichs ( <i>SEARCH LIMITS</i> ) und die Charakterisierung von Maxima und Minima ( <i>PEAK EXCURSION</i> ).
MKR FCTN	Zusätzliche Auswertefunktionen der Messmarken: <ul style="list-style-type: none"> <li>• Rauschmarker (<i>NOISE MEAS</i>)</li> <li>• Phasenrauschen (<i>PHASE NOISE</i>)</li> <li>• n dB Down – Funktion</li> <li>• AM/FM-Hördemodulation (mit Option R&amp;S FSP-B3)</li> <li>• Peak-Liste</li> </ul>
BW	Einstellung von Auflösesebandbreite, Videobandbreite sowie der Verhältnisse von Auflösesebandbreite / Videobandbreite und Span / Auflösesebandbreite bei automatischer Kopplung.
SWEEP	Einstellung von Ablaufzeit (Sweep Time) und Anzahl der Messpunkte. Auswahl kontinuierliche Messung / Einzelmessung.

Funktionstaste	zugeordnete Funktionen
MEAS	Komplexe Messfunktionen: <ul style="list-style-type: none"> <li>• Leistungsmessung im Zeitbereich (<i>TIME DOM POWER</i>)</li> <li>• Kanal- und Nachbarkanalleistungsmessung (<i>CHAN PWR ACP</i>)</li> <li>• Mehrträger-Nachbarkanalleistungsmessung (<i>MULT CARR ACP</i>)</li> <li>• Belegte Bandbreite (<i>OCCUPIED BANDWIDTH</i>)</li> <li>• Signalstatistik (<i>SIGNAL STATISTIC</i>): Amplitudenverteilung (APD) und kumulative komplementäre Verteilungsfunktion (CCDF)</li> <li>• Träger-Rauschabstand (<i>C/N C/No</i>)</li> <li>• AM-Modulationsgrad (<i>MODULATION DEPTH</i>)</li> <li>• Nebenaussendungen (<i>SPURIOUS EMISSIONS</i>)</li> <li>• Third-Order-Interceptpunkt (<i>TOI</i>)</li> </ul>
TRIG	Einstellung von Triggerquelle, Triggerschwelle, Trigger-Delay, sowie der Gate-Konfiguration bei Gated Sweep.
TRACE	Konfiguration der Messdatenaufnahme ( <i>CLR/WRITE; AVERAGE, MAXHOLD; MINHOLD, VIEW</i> ). Konfiguration der Bewertung der Messdaten ( <i>DETECTOR</i> ) und der mathematischen Verknüpfung von Messkurven ( <i>TRACE MATH</i> ).
LINES	Konfiguration von Anzeigelinien (Display Lines) und Grenzwertlinien (Limit Lines).
DISP	Konfiguration der Bildschirmaufteilung (ein / zwei Diagramme) sowie des Diagramminhalts. Zusätzlich ist die Konfiguration der Bildschirmfarben unter dieser Taste angesiedelt.
FILE	Funktionen zum Speichern / Laden von Geräteeinstellungen sowie zum Verwalten der abgespeicherten Dateien.
CAL	Selbstabgleich des Geräts.
SETUP	Grundeinstellungen des Gerätes: <ul style="list-style-type: none"> <li>• Referenzfrequenz, Rauschquelle, Vorverstärker, Pegelkorrekturwerte (<i>TRANSDUCER</i>), Datum, Uhrzeit, GPIB, RS232-Schnittstelle, LAN-Interface</li> <li>• Firmware Update und Optionsfreischaltung</li> <li>• Information über Gerätekonfiguration (<i>SYSTEM INFO</i>) inkl. Firmware-Version, Baugruppendaten und Systemfehlermeldungen.</li> <li>• Service-Unterstützungsfunktionen.</li> </ul>
HCOPY	Konfiguration des Bildschirmausdrucks. Auswahl und Konfiguration des Druckers.

## Anschlüsse auf der Frontplatte

Dieser Abschnitt beschreibt die Anschlüssen und Schnittstellen des R&S FSP auf der Frontplatte. Ist ein Anschluss oder eine Schnittstelle optional, ist der Optionsname in Klammern mitbenannt.

### **HF-Eingang (RF INPUT)**

---

Der HF-Eingang ist über ein Kabel mit passendem Stecker an das Messobjekt anzuschließen. Dabei ist darauf zu achten, dass der Eingang nicht überlastet wird. Die maximale Dauerleistung am HF-Eingang ist 30 dBm (1 W).



#### **ACHTUNG**

R&S FSP-Geräte mit einer Frequenzgrenze von 8 GHz oder darunter besitzen einen wechsellspannungsgekoppelten HF-Eingang. Bei allen anderen R&S FSP-Geräten (obere Frequenzgrenze > 8 GHz) ist der HF-Eingang gleichspannungsgekoppelt.

Bei Wechsellspannungskopplung dürfen 50 V Eingangs-Gleichspannung keinesfalls überschritten werden, bei Gleichspannungskopplung darf gar keine Gleichspannung am Eingang angelegt werden.

In beiden Fällen wird bei Zuwiderhandlung der Eingangsmischer zerstört.

---

### **Anschlüsse für Externe Mischer (EXT MIXER, Option R&S FSP-B21)**

---

Zum Anschluss externer Mischer stehen die Buchsen LO OUT/IF IN und IF IN zur Verfügung.

Bei 2-Port-Mischern genügt der Anschluss an der Buchse LO OUT / IF IN, bei 3-Port-Mischern muss der LO-Eingang des Mischers mit der Buchse LO OUT / IF IN verbunden werden, der ZF-Ausgang des Mischers mit der Buchse IF IN.

Der verbleibende Anschluss des Mischers wird mit dem Messobjekt verbunden.

---

**Mitlaufgenerator-Ausgang (GEN OUTPUT 50 $\Omega$ , Option R&S FSP-B9)**

---

Der Ausgang des Mitlaufgenerators ist über ein Kabel mit N-Stecker an das Messobjekt anzuschließen.

**Hinweis**

Bei Messobjekten, die hinsichtlich ihrer HF-Eigenschaften bezüglich der Anpassung (VSWR) am Eingang empfindlich sind, wird empfohlen, zwischen Messobjekt und Mitlaufgeneratorausgang ein 20 dB- Dämpfungsglied einzufügen.

---

Die Buchse steht nur mit Option Mitlaufgenerator zur Verfügung.

---

**NF-Ausgang (AF OUTPUT)**

---

An die Buchse AF OUTPUT kann ein mit einem Miniatur- Klinkenstecker versehener Kopfhörer angeschlossen werden.

Der Innenwiderstand ist 10  $\Omega$ , die Ausgangsspannung kann mit den Lautstärkereger links neben der Buchse eingestellt werden. Ist ein Stecker angeschlossen, so wird der interne Lautsprecher automatisch abgeschaltet.

Buchse und Lautstärkereger stehen nur mit Option Hörmodulator (R&S FSP-B3) zur Verfügung.

**VORSICHT**

Bevor Sie die Kopfhörer aufsetzen, überprüfen Sie vorsichtig die Lautstärke. Zu laute Töne können einen Gehörschaden verursachen.

---

**PROBE POWER**

Zum Anschluss von Messwandlern stellt der R&S FSP die beiden Versorgungsbuchsen PROBE POWER zur Verfügung.

Der linke Anschluss liefert die Versorgungsspannungen  $\pm 10$  V und Masse und ist damit geeignet zum Anschluss von R&S Messwandlern.



Pin	Signal
1	GND
2	-10 V, max. 200 mA
3	-
4	+10 V, max. 200 mA
5	-

Bild 1-2 Belegung des linken Anschlusses PROBE POWER

Der rechte Anschluss liefert die Versorgungsspannungen +15 V und  $-12,6$  V und Masse. Dieser Anschluss ist geeignet zur Versorgung hochohmiger Tastköpfe der Firma Agilent.

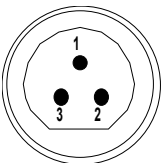

Pin	Signal
1	GND
2	-12.6 V; max. 150 mA
3	+15 V; max. 150 mA

Bild 1-3 Belegung des rechten Anschlusses PROBE POWER

## Tastatur (KEYBOARD)

---

Zum Anschluss einer Tastatur ist in der Frontplatte die PS/2-Buchse KEYBOARD vorgesehen.

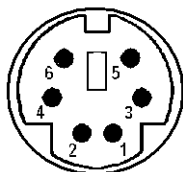

Pin	Signal
1	KEYBOARDDATA
2	MOUSEDATA
3	GND
4	5V, KEYBOARD
5	KEYBOARDCLK
6	MOUSECLK

Bild 1-4 Belegung des Tastaturanschlusses

## Diskettenlaufwerk

---

Auf der Frontplatte befindet sich ein 3.5" Diskettenlaufwerk für 1,44 MByte Disketten.

**Wechselfestplatte (CF CARD, Option R&S FSP-B18)**

---

Die Option R&S FSP-B18 ersetzt die interne Festplatte durch eine wechselbare CompactFlash-Karte. Die Option (siehe [Bild 1-5](#)) wird an Stelle des Diskettenlaufwerkes eingebaut. Die CompactFlash-Karte wird an der Frontseite des Gerätes eingesteckt. Über die Option R&S FSP-B19 kann eine Ersatz-Flash-Karte bezogen werden.

**ACHTUNG**

Um einen störungsfreien Betrieb zu ermöglichen wird empfohlen, keine externen Kabel in der Nähe der CompactFlash-Karte zu verlegen.

Schalten Sie das Gerät aus, bevor Sie die CompactFlash-Karte entfernen, um Fehlfunktionen zu vermeiden.

---



Bild 1-5 CompactFlash-Kartenlaufwerk, Option R&S FSP-B18

**Hinweis**

Im Windows Explorer wird die wechselbare CompactFlash-Karte mit den Laufwerksbuchstaben C: (Betriebssystem) und D: (Daten) angezeigt. Das Laufwerk A wird weiterhin angezeigt, ist aber nicht mehr verfügbar.

---

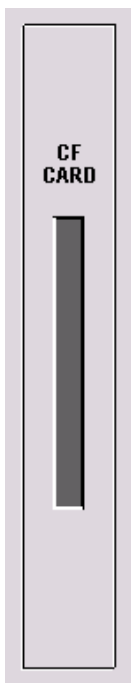



## Rückansicht



Bild 1-6 Rückansicht

Nummer in Bild 1-6	Beschreibung
1	Zweite GPIB-Schnittstelle für externe Generatorsteuerung, Option R&S FSP-B10 (siehe Seite 19)
2	LAN-Schnittstelle, Option R&S FSP-B16 (siehe Seite 18)
3	ZF-Ausgang 20,4 MHz (siehe Seite 18); mit Option R&S FSP-B6 wird dieser Ausgang durch den umschaltbarer FBAS-Ein-/Ausgang ersetzt (siehe Seite 18)
4	I/Q-Eingänge für Mitlaufgenerator, Option R&S FSP-B9 (siehe Seite 18)
5	Ein-/Ausgang für externe/interne Referenz (siehe Seite 17)
6	Steuerung externer Generatoren, Option R&S FSP-B10 (siehe Seite 19)
7	Trigger Port, Option R&S FSP-B28 (siehe Seite 17)

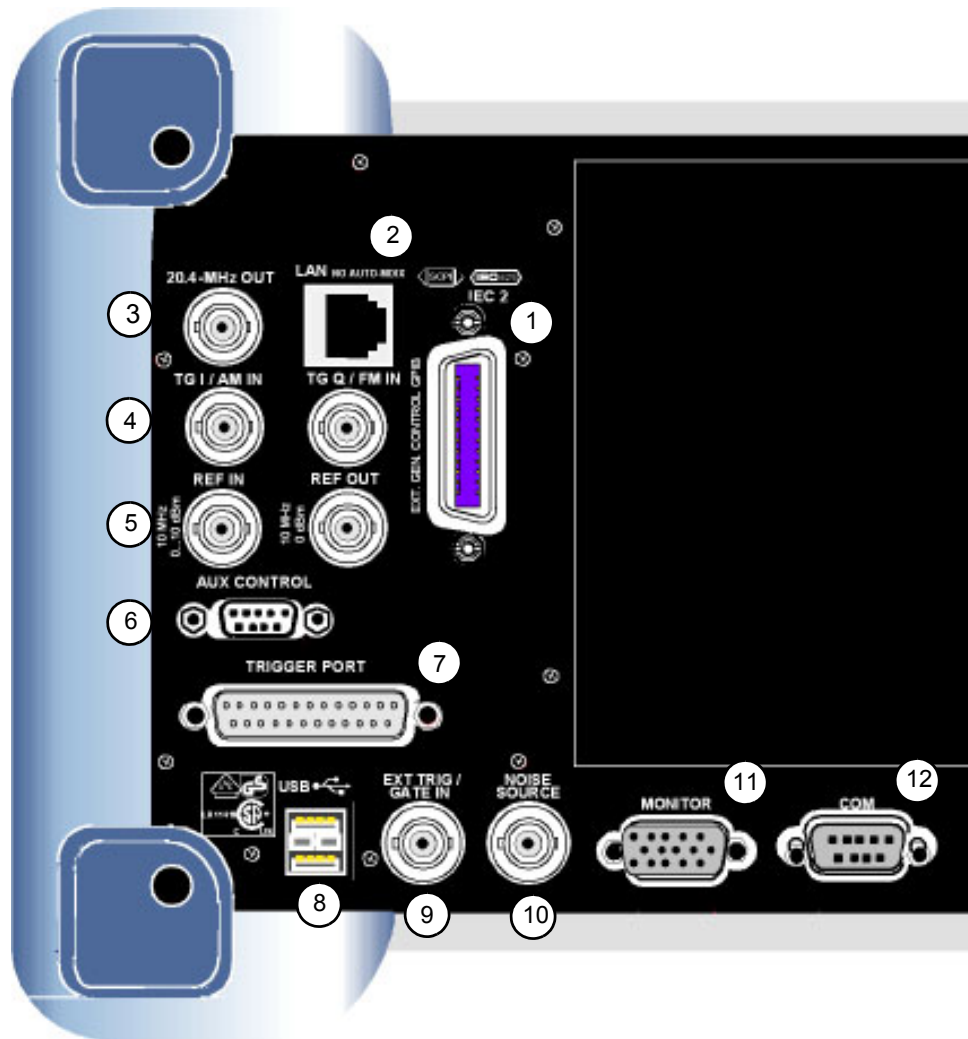
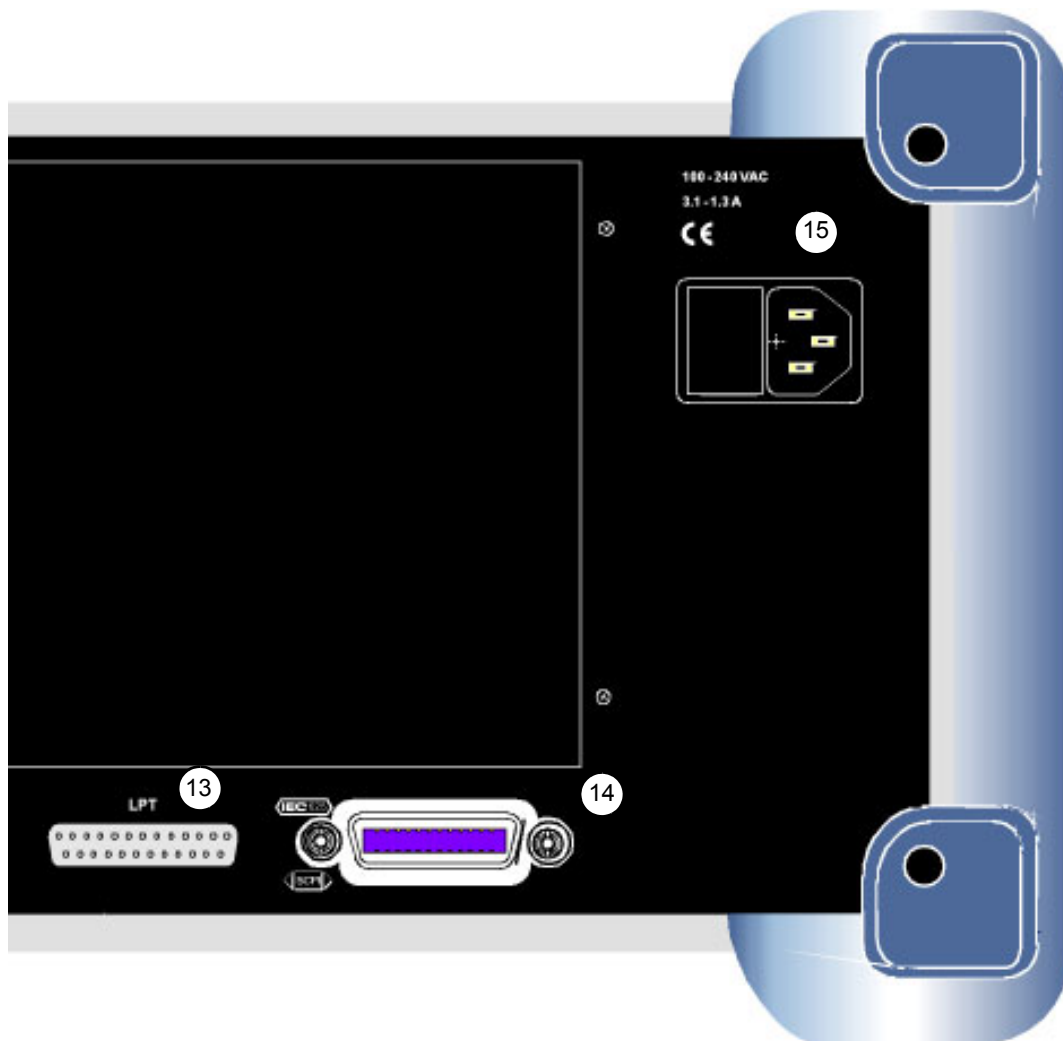

Nummer in Bild 1-6	Beschreibung
8	Zweifach-USB-Schnittstelle (siehe Seite 16)
9	Ext. Trigger-/Gate- Schnittstelle (siehe Seite 15)
10	Spannungsversorgung Rauschquelle (siehe Seite 15)
11	VGA-Schnittstelle für externen Monitor (siehe Seite 15)
12	RS232-C-Schnittstelle (siehe Seite 14)
13	LPT-Druckerschnittstelle (siehe Seite 14)
14	GPIB-Schnittstelle für Fernsteuerung (siehe Seite 14)
15	Netzstecker mit Netzschalter (siehe Seite 14)

## Anschlüsse an der Rückseite

Dieser Abschnitt beschreibt die Anschlüssen und Schnittstellen des R&S FSP an der Rückseite. Ist ein Anschluss oder eine Schnittstelle optional, ist der Optionsname in Klammern mitbenannt.

### Netzanschluss und Netz Hauptschalter

---

Netzanschluss und Netz Hauptschalter befinden sich in einer Einheit an der Geräterückseite.

Funktion des Netz Hauptschalters:

- Stellung I** Nach dem Einschalten befindet sich das Gerät in Betriebsbereitschaft (STANDBY) oder in Betrieb, abhängig von der Stellung des ON/STANDBY-Schalters an der Frontseite des Gerätes.
- Stellung O** Das Ausschalten trennt das gesamte Gerät vom Netz.



#### Hinweis

Der Netz Hauptschalter unterbricht auch die Stromversorgung des im Gerät vorhandenen OCXO. Beim Wiedereinschalten ist auf die verlängerte Warmlaufphase gemäß Datenblatt zu achten.

---

### GPIO-Schnittstelle

---

Das Gerät ist serienmäßig mit einem GPIO-Anschluss nach IEEE 488 ausgestattet. Über die Schnittstelle kann ein Steuerrechner zur Fernsteuerung angeschlossen werden. Der Anschluss erfolgt mit einem geschirmten Kabel. Weitere Informationen finden Sie im Bedienungshandbuch, Kapitel 8.

### Druckerschnittstelle (LPT)

---

Die 25polige Buchse LPT an der Rückseite des R&S FSP ist für den Anschluss eines Druckers vorgesehen. Die Schnittstelle ist kompatibel zur CENTRONICS-Schnittstelle. Weitere Informationen finden Sie im Bedienungshandbuch, Kapitel 8.

### RS-232-C-Schnittstelle (COM)

---

Das Gerät verfügt serienmäßig über eine RS-232-C-Schnittstelle. Die Schnittstelle kann manuell im Menü *SETUP-GENERAL SETUP* in der Tabelle *COM INTERFACE* für die Fernsteuerung aktiviert und konfiguriert werden. Weitere Informationen finden Sie im Bedienungshandbuch, Kapitel 8.

## R&S-Monitoranschluss (MONITOR)

Der 15-polige VGA-Monitoranschluss dient zur Darstellung des Bildschirminhalts auf einem externen Bildschirm. Die Inbetriebnahme des externen Monitors ist im Kapitel „Anschluss eines externen Monitors“ auf Seite 2.8 beschrieben.

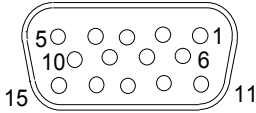

Pin	Signal	Pin	Signal
1	R	9	GND
2	G	10	GND
3	B	11	(NC)
4	(NC)	12	(NC)
5	GND	13	HSYNC
6	GND	14	VSYNC
7	GND	15	(NC)
8	GND		

Bild 1-7 Belegung des Monitoranschlusses

## Ansteuerung einer Rauschquelle (NOISE SOURCE)

Mit der Buchse NOISE SOURCE kann eine externe Rauschquelle ein- und ausgeschaltet werden, um z.B. die Messung des Rauschmaßes von Messobjekten durchzuführen.

Übliche Rauschquellen benötigen eine Spannung von +28 V, um eingeschaltet zu werden, bei 0 V sind sie ausgeschaltet. Diese Schaltspannungen liefert die Buchse. Der Ausgang ist belastbar mit 100 mA.

## Eingang für externen Trigger (EXT TRIG/GATE IN)

Die Buchse EXT TRIG/GATE IN dient zur Steuerung des Messablaufs durch ein externes Signal.

Die Spannungspegel sind einstellbar (0,5 V bis 3,5 V), typ. Eingangsimpedanz ist 10 k $\Omega$

## USB-Anschlüsse (USB)

---

Der R&S FSP besitzt eine USB-Buchse zum Anschluss von zwei USB-Geräten (oberer Anschluss USB 1.1, unterer Anschluss USB 2.0).



### ACHTUNG

Verwenden Sie geeignete, doppelt abgeschirmte Kabel. Passive USB-Verbindungskabel dürfen nicht länger als 1 m sein.

Verwenden Sie nur USB-Geräte, die die erlaubten EMI-Grenzen einhalten.

---

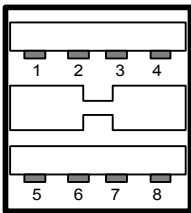

Pin	Signal
1	+ 5 V USB0
2	USBDATA0 -
3	USBDATA0 +
4	GND
5	+ 5 V USB1
6	USBDATA1 -
7	USBDATA1 +
8	GND

Bild 1-8 Belegung des USB-Anschlusses

### Trigger Port (Option R&S FSP-B28)

Die 25-polige Buchse Trigger Port stellt am Pin 21 ein Signal zur Verfügung, das die Bereitschaft des Spektrumanalysators für einen neuen Triggerimpuls signalisiert. Dieses Signal berücksichtigt interne Warte- und Einschwingzeiten des Spektrumanalysators.

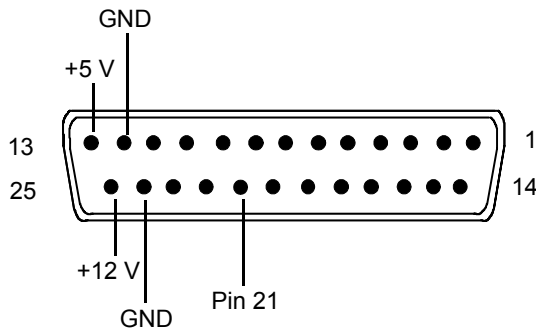

Pin	Signal	Wertebereich
1 bis 11	nicht belegt	
12	GND	
13	Versorgungsspannung +5 V	5.2 V $\pm$ 0.5 V, max. 30 mA
14 bis 20	reserviert	
21	bereit für Triggersignal	HIGH: $\geq$ 1.4 V, LOW: $\leq$ 0.7 V
22 bis 23	nicht belegt	
24	GND	
25	Versorgungsspannung +12 V	+12 V $\pm$ 0.5 V, max. 10 mA

### Referenz-Ein- bzw. Ausgang (REF IN und REF OUT)

Die Buchse REF IN dient als Eingang für ein 10 MHz-Referenzsignal; der notwendige Eingangspegel ist 0 bis 10 dBm. Die Buchse REF OUT stellt anderen Geräten das interne 10-MHz-Referenzsignal mit 0 dBm Ausgangspegel zur Verfügung.

Im Menü *SETUP* wird zwischen interner und externer Referenz umgeschaltet.

Bei Betrieb mit externer Referenz wird das externe Referenzsignal von REF IN zur REF OUT durchgeschleift.

### ZF-Ausgang 20,4 MHz (20.4 MHz OUT)

---

An der BNC-Buchse 20,4 MHz OUT steht das ZF-Signal von 20,4 MHz des R&S FSP zur Verfügung. Die Bandbreite entspricht für Auflösebandbreiten zwischen 300 kHz und 10 MHz der gewählten Bandbreite. Bei Auflösebandbreiten  $\leq 100$  kHz ist die Bandbreite des Ausgangs gleich  $2,6 \cdot$  Auflösebandbreite, minimal aber 2,6 kHz (nicht-FFT). In der Betriebsart Analysator ist der Pegel am ZF-Ausgang bei Signal auf Referenzpegel 0 dBm bei Auflösebandbreiten  $> 100$  kHz; bei Auflösebandbreiten  $\leq 100$  kHz ist er  $-10$  dBm (für Mischerpegel  $\geq -60$  dBm).

**ACHTUNG**

Verwenden Sie geeignete, doppelt abgeschirmte Kabel.

---

**Hinweis**

Bei einer Ausstattung mit Option R&S FSP-B6 wird dieser Ausgang durch die Buchse CCVS IN/ OUT ersetzt.

---

### FBAS-Ein- bzw. Ausgang (CCVS IN/OUT, Option R&S FSP-B6)

---

Die BNC-Buchse CCVS IN/OUT ist ein umschaltbarer FBAS-Ein- bzw. Ausgang. Bei eingeschalteter TV-Triggerung steht bei Triggerung auf das interne Demodulatorsignal (CCVS INT) das demodulierte TV-Signal zum Betrieb eines FBAS-Monitors zur Verfügung. Bei der TV-Triggerung auf ein extern eingespeistes FBAS-Signal (CCVS EXT) dient die Buchse als Eingang.

### TG I / AM IN; TG Q / FM IN (Option R&S FSP-B9)

---

Die Buchsen TG I /AM IN und TG Q /FM IN dienen zur Modulation des Mitlaufgenerators (Option R&S FSP-B9) durch ein externes Signal.

Der Eingangsspannungsbereich beträgt  $\pm 0,5$  V, die Eingangsimpedanz beträgt  $50 \Omega$ .

### LAN-Schnittstelle (Option R&S FSP-B16)

---

Die LAN-Schnittstelle ermöglicht die Verbindung zu lokalen Netzwerken. Die Belegung des RJ45-Steckers unterstützt doppelt gepaarte Category 5 UTP/STP-Kabel in Sternkonfiguration. (UTP steht für "Unshielded Twisted-Pair", STP steht für "Shielded Twisted-Pair").



**Zweite GPIB-Schnittstelle IEC2 (Option R&S FSP-B10)**

Mit der Option R&S FSP-B10, Externe Generatorsteuerung, verfügt das Gerät über einen zweiten GPIB-Anschluss zur Aussteuerung externer Generatoren.



**Hinweis**

Die Fernsteuerung des R&S FSP wird über die zweite GPIB-Schnittstelle nicht unterstützt.



Bild 1-9 Belegung der zweiten GPIB-Schnittstelle

**AUX CONTROL (Option R&S FSP-B10)**

Bei eingebauter Option R&S FSP-B10 (externe Generatorsteuerung) besitzt der R&S FSP eine Buchse mit Steuerleitungen, die die Synchronisierung der Messdatenaufnahme mit dem Ausgangssignal eines Rohde&Schwarz-Generators ermöglicht.

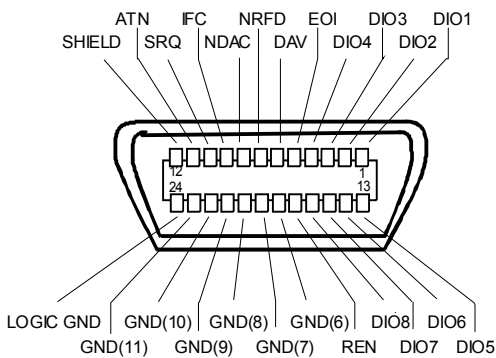
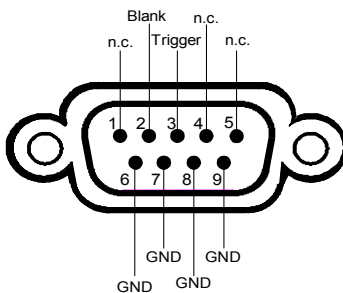

Pin	Signal	Beschreibung
1	n.c.	nicht verbunden
2	BLANK	Rückmeldung vom Signalgenerator über abgeschlossene Einstellung der Frequenz
3	TRIGGER	Trigger-Signal zur Fortschaltung auf den nächsten Frequenzpunkt
6...9	GND	Masse

Bild 1-10 Belegung der Buchse AUX CONTROL



## **2 Inbetriebnahme**

# Inbetriebnahme

Der folgende Abschnitt beschreibt die Inbetriebnahme des Gerätes.



## ACHTUNG

Vor der Inbetriebnahme des Gerätes ist darauf zu achten, dass

- die Belüftungsöffnungen frei sind,
- an den Eingängen keine Signalspannungspegel über den zulässigen Grenzen anliegen,
- die Ausgänge des Gerätes nicht überlastet werden oder falsch verbunden sind.

Ein Nichtbeachten kann zur Beschädigung des Geräts führen.

## Gerät auspacken

- Das Gerät aus der Verpackung nehmen und die Vollständigkeit der Lieferung anhand des Lieferscheins und der Zubehörlisten für die einzelnen Artikel prüfen.
- Ziehen Sie die seitlich aufgesteckten Polyethylen-Polsterteile zuerst an den Gerätefüßen an der Rückseite ab und fädeln Sie dann die Polsterteile vorsichtig an den Gerätegriffen an der Frontseite aus.
- Ziehen Sie den Rückseitenschutz aus Wellpappe ab.
- Fädeln Sie den Frontseitenschutz aus Wellpappe vorsichtig aus den Gerätegriffen aus und nehmen Sie ihn ab.
- Das Gerät auf eventuelle Beschädigungen überprüfen. Sollte eine Beschädigung vorhanden sein, bitte umgehend das Transportunternehmen verständigen, das das Gerät zugestellt hat. In diesem Fall unbedingt Karton und Verpackungsmaterial aufheben.

Auch für einen späteren Transport oder Versand des Gerätes ist die Originalverpackung von Vorteil, um eine Beschädigung der Bedienelemente und Anschlüsse zu vermeiden.

Abdeckhauben für die Front- und die Rückseite können zusätzlich unter der Bestellnummer 1096.7095.00 bestellt werden. Bitte beachten Sie, dass 2 Abdeckhauben für ein Gerät benötigt werden.

## Gerät aufstellen

Das Gerät ist für den Gebrauch in Innenräumen bestimmt. Dabei ist folgendes zu beachten:

- Die Umgebungstemperatur muss in dem Bereich liegen, der im Datenblatt angegeben ist.
- Der Luftein- und Austritt über den Lüftungsöffnungen an der Rückseite und an der seitlichen Perforation darf nicht behindert sein. Der Abstand zu Wänden muss daher mindestens 10 cm betragen.
- Die Aufstellfläche soll eben sein.



### Hinweis

Risiko der Beschädigung elektronischer Bauteile

Um die Beschädigung elektronischer Bauteile zu vermeiden, darf das Gerät nur an einem gegen elektrostatische Entladung geschützten Arbeitsplatz betrieben werden.

Zum Schutz vor elektrostatischer Entladung können folgende Methoden getrennt oder kombiniert angewendet werden:

- Schutzarmband mit Erdungsleitung
- Leitfähiger Bodenbelag mit Fersenband

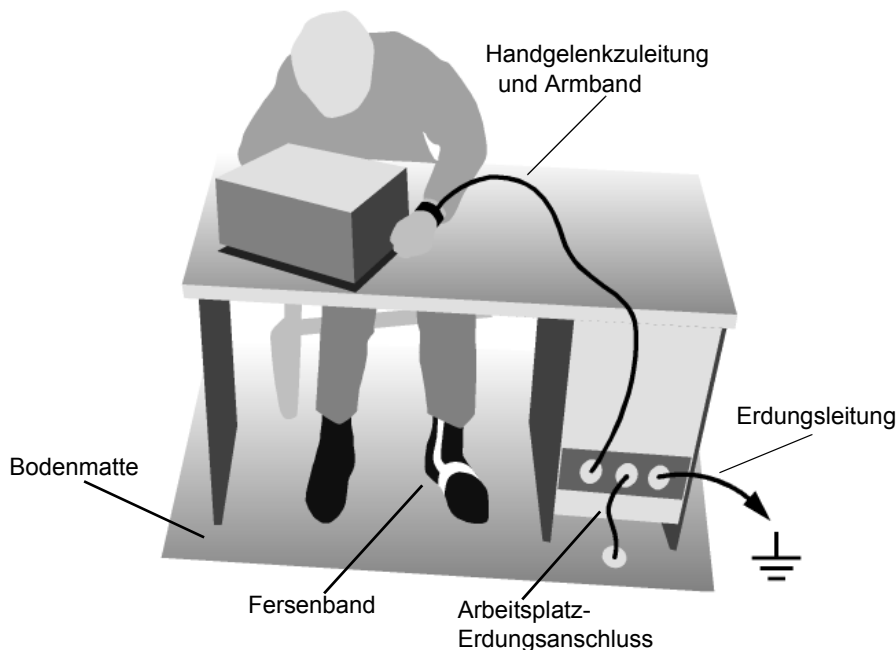

## Einbau in ein 19"-Gestell

Das Gerät lässt sich mit Hilfe eines Gestelladapters (Bestellnummer siehe Datenblatt) in ein 19"-Gestell einbauen. Die Einbauanleitung liegt dem Adapter bei.



### ACHTUNG

Beim Gestelleinbau auf ungehinderten Lufteinlass an der Perforation der Seitenwände und am Luftauslass an der Geräterückseite achten.

---

## Gerät ans Netz anschließen

Der R&S FSP ist mit einer Netzspannungserkennung ausgestattet und stellt sich somit automatisch auf die anliegende Netzspannung ein (Bereich: Wechselspannung 100...240 V; 50...400 Hz). Die Netzanschlussbuchse befindet sich an der Geräterückseite.

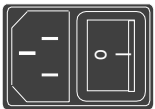

Netzanschluss

- Mit dem mitgelieferten Netzkabel den R&S FSP mit dem Stromversorgungsnetz verbinden.

Da das Gerät nach den Vorschriften für Schutzklasse EN61010 aufgebaut ist, darf es nur an eine Steckdose mit Schutzkontakt angeschlossen werden.

## Einschalten des R&S FSP

- Netzschalter an der Geräterückseite in Stellung I drücken.
- ON/STANDBY-Schalter an der Gerätevorderseite drücken. Die grüne LED beginnt zu leuchten.



### ACHTUNG

Während des Startvorgangs das Gerät nicht ausschalten. Ein vorzeitiges Abschalten kann zu schwerwiegenden Dateiveränderungen auf der Festplatte des Gerätes führen.

---

Nach dem Einschalten meldet sich der R&S FSP mit folgender Anzeige:

Rohde & Schwarz GmbH & Co. KG Analyzer BIOS      Vx.y
--

Dabei wird ein Selbsttest der Rechnerhardware durchgeführt. Anschließend startet Windows XP und es erscheint automatisch der Messbildschirm mit der Einstellung, die vor dem letzten Abschalten aktiv war.

**Hinweis**

Soll beim Einschalten des Gerätes automatisch eine andere Einstellung geladen werden, so ist im Menü *FILE - STARTUP RECALL* die gewünschte Gerätekonfiguration vor einzustellen.

---

## Funktionsprüfung

**Hinweis**

Die Funktionsprüfung erst nach Erreichen der Betriebstemperatur (ca. 15 Minuten nach Einschalten des Gerätes) durchführen.

---

- Den Selbstabgleich mit Taste *CAL*, Softkey *CAL TOTAL* aufrufen. Bei erfolgreicher Berechnung der Systemfehlerkorrekturwerte erscheint am Ende die Meldung *Calibration Passed*.
- Den Selbsttest mit Taste *SETUP*, Softkeys *SERVICE - SELFTEST* auslösen. Bei erfolgreicher Überprüfung der Gerätebaugruppen erscheint am Ende die Meldung *Selftest Passed*.

Bei erfolgreichem Abschluss beider Schritte ist das Gerät nun betriebsbereit.

---

**Hinweis**

Eine Wiederholung des Selbstabgleichs ist nicht nach jedem Einschalten erforderlich, da das Gerät die Werte speichert und automatisch beim Booten lädt. Die Durchführung eines Selbstabgleichs wird empfohlen, wenn das Gerät bei einer Temperatur betrieben wird, die erheblich (mehr als 10°C) von der Temperatur abweicht, bei der der letzte Selbstabgleich erfolgte.

Eine Wiederholung des Selbsttests ist ebenfalls nicht nach jedem erneuten Einschalten erforderlich, sondern nur, wenn der Verdacht auf eine Fehlfunktion des Gerätes besteht.

---

## Ausschalten des R&S FSP

- ON/STANDBY-Schalter an der Gerätevorderseite drücken.

Der R&S FSP speichert die aktuelle Einstellung auf der Festplatte und fährt dann die Software herunter. Am Ende des Vorgangs wird das Netzteil auf Standby-Modus geschaltet und die gelbe LED leuchtet.



### GEFAHR

Gefahr eines elektrischen Schlages

Im Standby-Modus liegt die Netzspannung im Gerät noch an!

---

- Zur vollständigen Trennung vom Netz den Netzschalter an der Geräterückseite in Stellung O drücken.



### Hinweis

- Der Netzschalter an der Geräterückseite unterbricht auch die Stromversorgung des im Gerät vorhandenen OCXO (optional). Beim Wiedereinschalten ist auf die ggf. verlängerte Warmlaufphase zu achten.
  - Beim Ausschalten des Gerätes mit dem Netzschalter oder beim Ziehen des Netzsteckers ist ein Abspeichern der aktuellen Geräteeinstellung auf der Festplatte nicht möglich. In diesem Fall wird beim erneuten Einschalten die zuletzt auf der Festplatte abgelegte Einstellung geladen.
- 

## Gehäuse reinigen

Die Außenreinigung des Gerätes wird zweckmäßig mit einem weichen, nicht fasernden Staublappen vorgenommen. Die Lüftungsöffnungen sind frei zu halten.



### ACHTUNG

Beschädigung des Gerätes durch Reinigungsmittel

Reinigungsmittel enthalten Substanzen, die das Gerät beschädigen können, z.B. lösungsmittelhaltige Reinigungsmittel können die Frontplattenbeschriftung ablösen oder Kunststoffteile anlösen.

Verwenden Sie niemals Reinigungsmittel wie Lösungsmittel (Nitroverdünnung, Aceton, usw.), Säuren, Laugen oder andere Substanzen.

---



# Anschluss von Zusatzgeräten

## Anschluss einer externen Tastatur



### ACHTUNG

Die Tastatur nur bei ausgeschaltetem Gerät (STANDBY) anschließen. Ansonsten ist aufgrund von Wechselwirkungen mit der Firmware die ordnungsgemäße Funktion nicht gewährleistet.

Der R&S FSP bietet die Möglichkeit, eine externe PC-Tastatur an die 6polige PS/2-Buchse KEYBOARD an der Gerätevorderseite oder an die USB-Schnittstelle an der Geräterückseite anzuschließen.

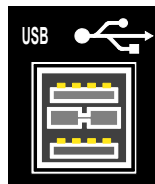

Die Tastatur vereinfacht im Messgerätebetrieb die Eingabe von Kommentartexten, Dateinamen usw.

Für den Anschluss an der USB-Schnittstelle sind Tastaturen und Mäuse geeignet, die dem USB-Standard 1.1 oder 2.0 entsprechen.

Nach dem Anschluss wird die Tastatur automatisch erkannt. Voreingestellt ist die Sprachbelegung der US-Tastatur. Spezielle Einstellungen, wie z.B. die Wiederholrate etc., können im Windows XP-Menü *START - SETTINGS - CONTROL PANEL - KEYBOARD* erfolgen.

## Anschluss einer Maus

Der R&S FSP bietet zur Vereinfachung der Windows XP-Bedienung die Möglichkeit, eine Maus an die USB-Schnittstelle an der Geräterückseite anzuschließen.

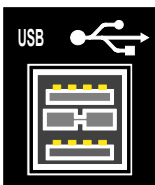

Unterstützt werden Maustypen von Microsoft und Logitech.

**Hinweis**

Bei Betrieb mit Tastaturen, die einen Trackball zur Maussteuerung enthalten, kann der zusätzliche Anschluss einer externen Maus zu Fehlfunktionen führen.

Nach dem Anschluss wird die Maus automatisch erkannt. Spezielle Einstellungen, wie z.B. Geschwindigkeit des Mauszeigers etc., können im Windows XP-Startmenü *START - SETTINGS - CONTROL PANEL - MOUSE* erfolgen.

## Anschluss eines externen Monitors

**ACHTUNG**

Den Monitor nur bei ausgeschaltetem Gerät (STANDBY) anschließen. Sonst sind Beschädigungen des Monitors nicht auszuschließen.

Den Bildschirmtreiber (*Display Type*) sowie die Bildschirmkonfiguration nicht ändern, da dies zu Störungen der Gerätefunktion führt.

Das Gerät bietet die Möglichkeit, einen externen Monitor an die Buchse MONITOR an der Geräterückseite anzuschließen.



Nach dem Anschluss des externen Monitors muss das Gerät neu gestartet werden, um den Monitor zu erkennen. Anschließend wird der Messbildschirm sowohl am externen Bildschirm wie auch am Gerät angezeigt. Weitere Einstellungen sind nicht erforderlich.

Wenn der externe Monitor vom Gerät nicht erkannt wird, müssen Sie ihn aktivieren. Dazu benötigen Sie eine Maus und eine externe Tastatur (Details zum Anschluss finden Sie in den Abschnitten „Anschluss einer Maus“ auf Seite 2.7 und „Anschluss eines externen Monitors“ auf Seite 2.8).

- Stellen Sie sicher, dass der externe Monitor angeschlossen ist.
- Drücken Sie die Tastenkombination *CTRL+ESC*, um die Task-Leiste anzuzeigen.
- Klicken Sie das Monitor-Icon rechts in der Task-Leiste.
- Wählen Sie *Graphics Options - Output To - Intel(R) Dual Display Clone - Monitor + Digital Display*.

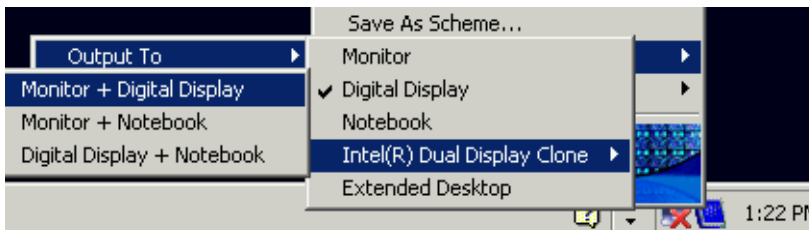
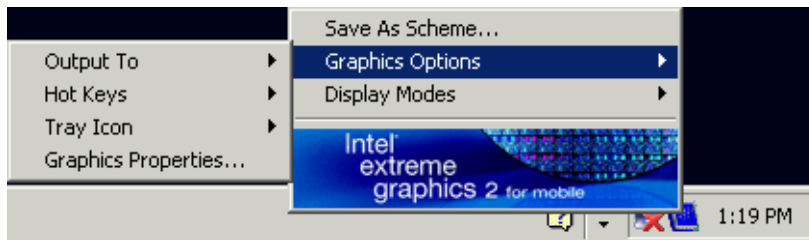

Wenn Sie das Gerät später ohne Monitor anschalten, wird die Aktivierung des externen Monitors zurückgesetzt.

## Anschluss eines Druckers

Der Anschluss eines Druckers kann im Betrieb erfolgen.

Der R&S FSP bietet die Möglichkeit, zwei unterschiedliche Druckerkonfigurationen zum Ausdrucken einer Bildschirmkopie (Hardcopy) anzulegen und per Knopfdruck umzuschalten. Die Tabelle *DEVICES* im Menü *HCOPY* zeigt die vorhandene Auswahl an installierten Druckern an.

Die LPT-Druckerschnittstelle befindet sich an der Geräterückseite. Alternativ kann eine der USB-Schnittstellen genutzt werden.

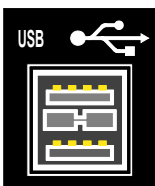
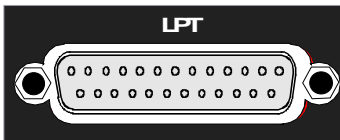

## Anschluss von USB-Geräten (z.B. Leistungsmesskopf)

Über die USB-Schnittstelle an der Rückseite des R&S FSP können bis zu zwei USB-Geräte direkt mit dem R&S FSP verbunden werden. Diese Zahl lässt sich durch das Zwischenschalten von USB-Hubs fast beliebig vergrößern.

Aufgrund der Vielfalt an verfügbaren USB-Geräten sind den Erweiterungsmöglichkeiten des R&S FSP kaum noch Grenzen gesetzt. Die nachfolgende Liste enthält eine Auswahl von für den R&S FSP nützlichen USB-Geräten:

- Leistungsmessköpfe der Serie R&S NRP-Zxx (benötigen Adapterkabel R&S NRP-Z4)

- Memory Stick zum einfachen Transfer von Daten vom/zum PC (z.B. Firmware-Updates)
- CD-ROM-Laufwerk zur einfachen Installation von Firmware-Applikationen
- PC-Tastatur zur Eingabe von Kommentartexten, Dateinamen usw.
- Maus zur einfachen Bedienung von Windows-Fenstern
- Drucker zur Dokumentation der Messergebnisse
- Modem zur Fernsteuerung des R&S FSP über große Entfernungen

Die Installation von USB-Geräten gestaltet sich unter Windows XP einfach, da alle USB-Geräte Plug&Play-fähig sind. Alle USB-Geräte können im Betrieb mit dem R&S FSP verbunden oder vom R&S FSP getrennt werden.

Nach dem Anschluss des Gerätes an der USB-Schnittstelle des R&S FSP sucht Windows XP automatisch nach dem passenden Gerätetreiber.

Findet Windows XP keinen passenden Treiber, so erscheint die Aufforderung zur Angabe eines Verzeichnisses, in dem die Treibersoftware zu finden ist. Befindet sich die Treibersoftware auf einer CD, so empfiehlt es sich, als erstes ein USB CD-ROM-Laufwerk am R&S FSP anzuschließen.

Sobald die Verbindung zwischen R&S FSP und USB-Gerät getrennt wird, erkennt Windows XP wiederum die geänderte Hardware-Konfiguration und deaktiviert den betreffenden Gerätetreiber.

### Beispiel:

Anschluss eines Pendrive (Memory Sticks) am R&S FSP:

1. Nach dem Anstecken des Pendrive an der USB-Schnittstelle erkennt Windows XP die neu angeschlossene Hardware:

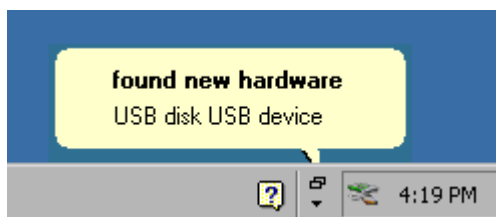

2. Windows XP installiert den zugehörigen Treiber.  
Bei erfolgreicher Installation meldet XP die Bereitschaft des Gerätes:

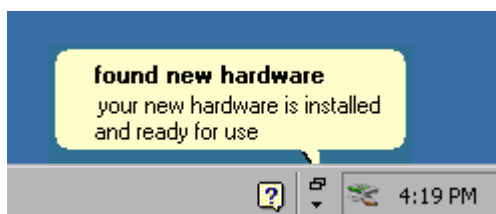

3. Der Pendrive ist als neues Laufwerk verfügbar und wird im Windows-Explorer angezeigt:

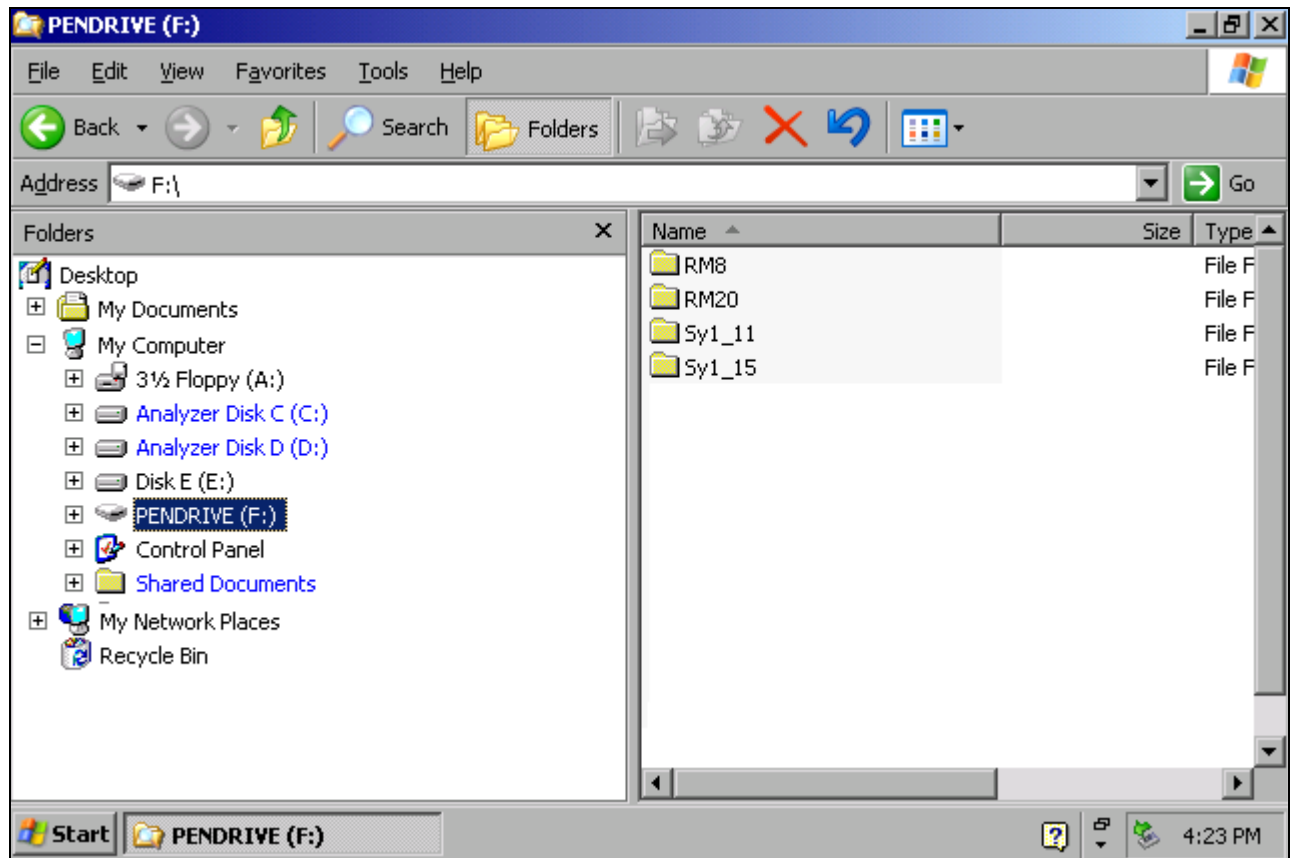

Der Pendrive kann wie ein normales Laufwerk zum Laden / Speichern von Dateien benutzt werden.

4. Wird der Pendrive nicht mehr benötigt oder sollen Dateien zu einem anderen Rechner transferiert werden, so wird der Pendrive einfach abgesteckt. Windows XP deaktiviert daraufhin den Treiber.

Ist das zugehörige Laufwerk noch im Explorer ausgewählt, so erscheint eine Fehlermeldung, die signalisiert, dass das Laufwerk nicht mehr zur Verfügung steht.

## Anschluss von externen Generatoren

Die Option Externe Generatorsteuerung (R&S FSP-B10) erlaubt den Betrieb einer Reihe handelsüblicher Generatoren als Mitlaufgenerator am R&S FSP. Damit wird mit dem R&S FSP bei Verwendung entsprechender Generatoren die skalare Netzwerkanalyse auch außerhalb des Frequenzbereichs des internen Mitlaufgenerators möglich. Eine Liste der von der Option R&S FSP-B10 unterstützten Generatoren befindet sich in Anhang B.

Den Aufbau der Messanordnung zeigt das nachfolgende Bild:

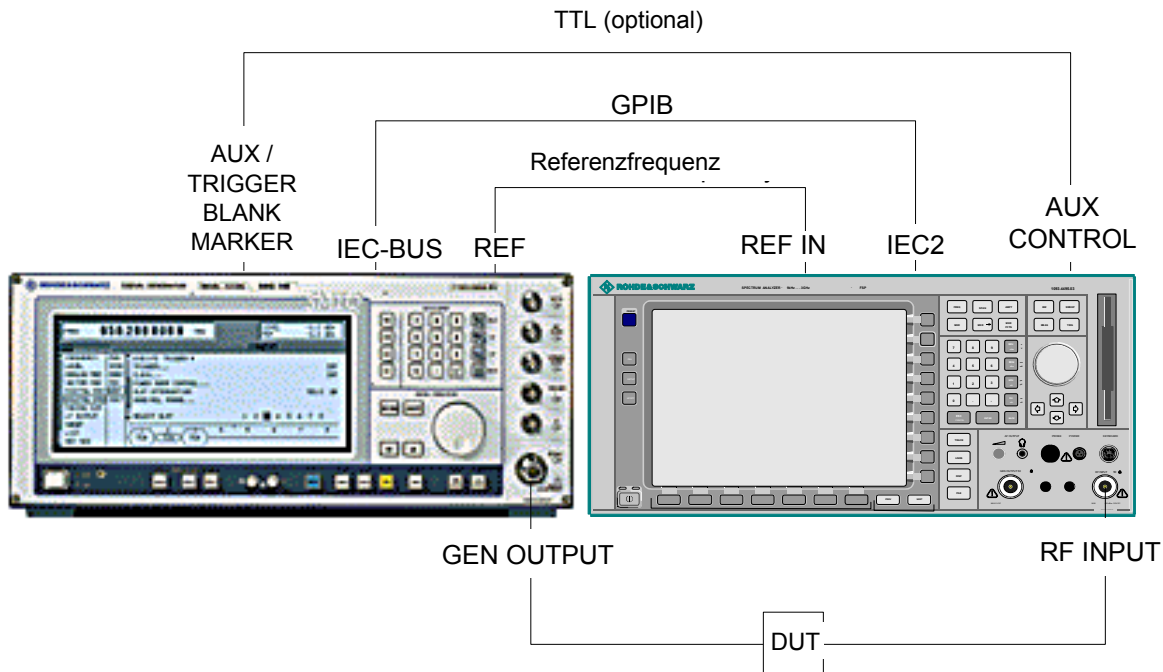

Die Steuerung des Generators erfolgt über die – optionale – zweite GPIB-Schnittstelle des R&S FSP (= IEC2, im Lieferumfang der Option enthalten), sowie bei einigen Rohde&Schwarz-Generatoren zusätzlich über die im AUX CONTROL-Interface des R&S FSP enthaltene TTL-Synchronisierungsschnittstelle.



### Hinweis

- Bei Verwendung der TTL-Schnittstelle sind wesentlich höhere Messgeschwindigkeiten möglich als bei reiner GPIB-Steuerung, weil die Frequenzweitschaltung des R&S FSP direkt mit der Frequenzweitschaltung des Generators gekoppelt wird.
- Zur Erhöhung der Messgenauigkeit wird empfohlen, den R&S FSP und den Generator mit einer gemeinsamen Referenzfrequenz zu betreiben. Ist keine unabhängige 10 MHz Referenzfrequenz verfügbar, so empfiehlt es sich, den Referenz-Ausgang des Generators mit dem Referenz-Eingang des R&S FSP zu verbinden und mittels *SETUP – REFERENCE EXT* den R&S FSP auf Verwendung der externen Referenz zu konfigurieren.

## Verbindung des R&S FSP mit dem Generator

Um die Frequenz- und Pegeleinstellung des Generators an den R&S FSP zu koppeln müssen folgende Verbindungen hergestellt werden:

1. Verbindung der GPIB-Schnittstelle des Generators mit der Buchse IEC2 an der Rückseite des R&S FSP.
2. (Optional:) Verbindung der TTL-Schnittstelle von Generator und R&S FSP.
  - Alternative 1 (R&S SMR, R&S SMU):  
Verbindung der Buchse AUX CONTROL des R&S FSP mit der zugehörigen Buchse AUX an der Rückseite des Generators (Verbindungskabel ist im Lieferumfang der Option R&S FSP-B10 enthalten).
  - Alternative 2 (R&S SME, R&S SMP, R&S SMIQ):  
Verbindung der Buchse AUX CONTROL des R&S FSP mit den Buchsen TRIGGER, MARKER und BLANK an der Rückseite des Generators (Verbindungskabel ist ebenfalls im Lieferumfang der Option R&S FSP-B10 enthalten. Bitte Beschriftung der Leitungen TRIGGER, MARKER und BLANK beachten.)
  - Alternative 3 (R&S SML, R&S SMG/SMGU, R&S SMH/SMHU, R&S SMX/SMY, Generatoren anderer Hersteller):  
Keine TTL-Verbindung möglich.

Welche der Verbindungsmöglichkeiten für den Generator geeignet ist, hängt vom Typ des Generators ab. Näheres dazu ist dem Bedienhandbuch des Generators zu entnehmen.

3. Verbindung des Referenzfrequenz-Ausgangs des Generators mit dem Referenzfrequenz-Eingang (REF IN) des R&S FSP.  
oder  
Verbindung der Referenzfrequenz-Eingänge beider Geräte mit einem externen Frequenznormal.

## Konfiguration des Generators am R&S FSP



Die Konfiguration des Generators erfolgt durch drücken des Hotkeys *NETWORK* in der Hotkey-Leiste am unteren Bildschirmrand:



Anschließend sind folgende Bedienschritte durchzuführen:

1. Softkey *EXT SOURCE* drücken. Das Untermenü zur Generatorkonfiguration öffnet sich.
2. Generator auswählen und konfigurieren:
  - Softkey *SELECT GENERATOR* drücken.  
Die Tabelle mit den Generatoreinstellungen öffnet sich. Der Auswahlbalken befindet sich in Zeile *SRC 1* in der Spalte *TYPE*.

SELECT GENERATOR									
SRC	TYPE	IFC	GPIB ADDR	MODE	F MIN	F MAX	P MIN	P MAX	
1	<b>SME03</b>	TTL	28	REMOTE	5kHz	3GHz	-144dBm	16dBm	
2	SMIQ03	GPIB	28	LOCAL	300kHz	3.3GHz	-140dBm	13dBm	

- Taste *ENTER* drücken.  
Die Liste mit den verfügbaren Generatoren öffnet sich.
  - Mit dem Drehrad den gewünschten Generator anwählen und durch Drücken des Drehrads *ENTER* aktivieren.  
Die Generatorliste schließt sich; der gewählte Generator erscheint in der Tabelle *SELECT GENERATOR*. Gleichzeitig erscheinen in den Feldern F MIN, F MAX, P MIN und P MAX die am Generator einstellbaren Grenzen für Frequenz und Ausgangsleistung.
  - Den Auswahlbalken mit der Taste  auf die Spalte IFC setzen und Taste *ENTER* drücken.  
Die Liste der verfügbaren Steuerschnittstellen öffnet sich.
  - Sind die TTL-Schnittstellen von R&S FSP und Generator verbunden, dann mit dem Drehrad den Eintrag *TTL* auswählen und durch Drücken des Drehrads aktivieren.
  - Ist keine TTL-Schnittstelle vorhanden oder die TTL-Schnittstellen nicht verbunden, dann mit dem Drehrad den Eintrag *GPIB* auswählen und durch Drücken des Drehrads aktivieren.
  - Den Auswahlbalken mit der Taste  auf die Spalte *GPIB ADDR* setzen und Taste *ENTER* drücken.  
Das Eingabefeld für die GPIB-Adresse des Generators öffnet sich.
  - Die GPIB-Adresse des Generators eintragen und mit *ENTER* bestätigen.  
Die eingestellte Adresse wird in die Tabelle übernommen.
3. Frequenzreferenz des Generators auswählen:
- Soll der Generator mit seiner internen Referenz betrieben werden, so ist der Softkey *GEN REF* in Zustand *INT* zu bringen.
  - Soll der Generator mit externer Referenz betrieben werden, so ist der Softkey *GEN REF* in Zustand *EXT* zu bringen.

Damit ist die Grundeinstellung des Generators abgeschlossen.



### Hinweis

Durch Wiederholung der Einstellungen in der Zeile SRC 2 kann eine zweite Generatorkonfiguration voreingestellt werden. Damit ist der Wechsel von einem Generatortyp zu einem anderen auf einfache Weise möglich.



---



## Generatorkonfiguration aktivieren und Ausgangspegel einstellen

Die Auswahl der aktiven Generatorkonfiguration erfolgt durch Drücken des Softkey *FREQUENCY SWEEP*. Die Tabelle *FREQUENCY SWEEP* öffnet sich und der Auswahlbalken sitzt in der Spalte *STATE* in der Zeile von *SRC 1*.

FREQUENCY SWEEP						
SOURCE FREQ = REC FREQ * NUM/DEN + OFFSET						
SRC	STATE	POWER[dBm]	NUM	DEN	OFFSET	RESULT
1	✓	-30dBm	1	1	0Hz	0Hz..3GHz *
2		-30dBm	1	1	0Hz	0Hz..3.2GHz

- Soll die Generatorkonfiguration SRC 1 verwendet werden, so ist durch Drücken der Taste ENTER ein Häkchen in das Feld zu setzen.
- Soll die Generatorkonfiguration SRC 2 verwendet werden, so ist der Auswahlbalken mit der Taste  in die untere Tabellenzeile zu setzen. Anschließend wird die Generatorkonfiguration durch Drücken der Taste ENTER aktiviert und das Häkchen in Zeile 2 der Spalte STATE gesetzt.
- Den Auswahlbalken mit der Taste  auf die Spalte POWER [dBm] setzen und Taste ENTER drücken.  
Das Eingabefeld für die Ausgangsleistung des Generators öffnet sich.
- Die gewünschte Ausgangsleistung eingeben und mit Taste dBm abschließen. Die eingegebene Leistung erscheint in der Tabelle.



### Hinweis

Die Veränderung der Ausgangsleistung des Generators ist auch mit dem Softkey *SOURCE POWER* im Menü *NETWORK* möglich.

Die restlichen Spalten der Tabelle dienen zur Konfiguration frequenzumsetzender Messungen. Näheres dazu ist im Bedienhandbuch, Kapitel "Option Externe Generatorsteuerung - R&S FSP-B10" enthalten.

Damit ist die Konfiguration des Generators abgeschlossen.

## Externen Generator als Mitlaufgenerator verwenden

Um den externen Generator als Mitlaufgenerator zu aktivieren, sind folgende Schritte durchzuführen:

- Externen Generator einschalten.
- Am R&S FSP Hotkey *NETWORK* drücken.
- Softkey *EXT SOURCE* drücken.

Der Mitlaufgeneratorbetrieb mit externem Generator wird eingeschaltet. Der externe Generator wechselt in den Fernsteuerbetrieb und kann wie ein interner Mitlaufgenerator benutzt werden. Näheres zu Messungen mit externem Mitlaufgenerator ist im Bedienhandbuch, Kapitel "Option Externe Generatorsteuerung - R&S FSP-B10" enthalten.

Um den Mitlaufgeneratorbetrieb wieder abzuschalten, ist wie folgt vorzugehen:

- Am R&S FSP Hotkey *NETWORK* drücken.
- Softkey *EXT SOURCE* drücken.
- Softkey *EXT SRC* durch Drücken in Zustand *OFF* bringen.



### Hinweis

Beim Abschalten des Mitlaufgeneratorbetriebs mit externem Generator wird automatisch die Kontrolle an IEC2 freigegeben und der Generator in die Betriebsart *LOCAL* zurückgebracht.

---

# Grundeinstellungen

## Auswahl der Frequenz-Referenz

Zum Umschalten des Referenzsignals für die Frequenzaufbereitung des R&S FSP zwischen interner Referenz und einem externen Referenzsignal wird wie folgt vorgegangen:

- Die Taste *SETUP* drücken.  
Das Menü *SETUP* öffnet sich.
- Den Softkey *REFERENCE INT/EXT* durch Drücken in den gewünschten Zustand bringen.



### Hinweis

Fehlt bei Umschaltung auf externe Referenz das Referenzsignal, so wird nach einiger Zeit *EXREF* angezeigt als Hinweis auf die fehlende Synchronisierung.

Bei Umschaltung auf interne Referenz ist darauf zu achten, dass das externe Referenzsignal abgezogen wird, um Wechselwirkungen mit dem internen Referenzsignal zu vermeiden.

---

Fernbedienungsbefehl: `ROSC:SOUR INT`

## Einstellen von Datum und Uhrzeit

- Die Taste *SETUP* drücken.  
Das Menü *SETUP* öffnet sich.
- Softkey *GENERAL SETUP* drücken.  
Das Untermenü mit allgemeinen Einstellungen öffnet sich.  
Der Softkey *TIME+DATE* aktiviert die Tabelle *TIME AND DATE* für die Eingabe der Uhrzeit und des Datums für die interne Echtzeituhr.

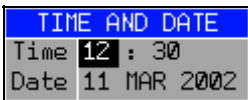

### Time - Eingabe der Zeit

Im Eingabefeld können Stunden und Minuten getrennt voneinander eingegeben werden:

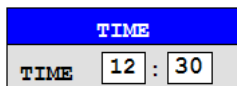

Fernbedienungsbefehl: `SYST:TIME 12,30`

### Date - Eingabe des Datums

Im Eingabefeld können Tag, Monat und Jahr getrennt voneinander eingegeben werden:



Bei Auswahl der Monatsangabe wird mit der Einheitentaste eine Liste mit den Abkürzungen der Monatsnamen geöffnet, in der der gewünschte Monat ausgewählt werden kann:

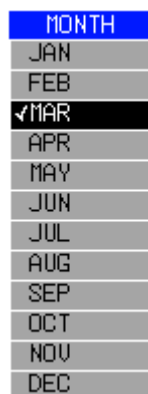

Fernbedienungsbefehl: `SYST:DATE 2002,03,11`

## Einstellen der GPIB-Schnittstelle

- Die Taste *SETUP* drücken.  
Das Menü *SETUP* öffnet sich.
- Softkey *GENERAL SETUP* drücken.  
Das Untermenü mit allgemeinen Einstellungen öffnet sich.
- Softkey *GPIB* drücken.  
Das Untermenü zur Einstellung der Parameter der Fernsteuerschnittstelle öffnet sich.

## GPIB-Adresse

- Softkey *GPIB ADDRESS* drücken.  
Das Eingabefeld für die GPIB-Adresse öffnet sich.  
Einstellbereich ist 0 bis 30. Die Grundeinstellung ist Adresse 20, sofern SCPI als GPIB-Sprache gewählt ist, 18 bei Auswahl einer 85xx-Emulation.

Fernbedienungsbefehl: `SYST:COMM:GPIB:ADDR 20`

## GPIB-Sprache

- Softkey *GPIB LANGUAGE* drücken.  
Die Liste mit den verfügbaren Fernsteuersprachdialekten öffnet sich.

Zur Auswahl stehen:

- *SCPI*
- HP Modus:  
*8560E, 8561E, 8562E, 8563E, 8564E, 8565E*  
*8566A, 8566B, 8568A, 8568B, 71100C, 71200C, 71209A*  
*8591E, 8594E*



### Hinweis

Bei Auswahl eines Dialektes des HP-Modus arbeitet die Befehlserkennung nach anderen Syntaxregeln als bei Auswahl *SCPI*. Dementsprechend ist die korrekte Erkennung von *SCPI*-Befehlen in dieser Betriebsart nicht sichergestellt.

---

Beim Umschalten der Auswahl werden folgende Einstellungen verändert:

**SCPI:**

- Das Gerät führt einen PRESET durch.

**71100C, 71200C, 71209A, 856xA/B, 856xE, 8591E, 8594E:**

- Das Gerät führt einen PRESET durch.  
 Folgende Geräteeinstellungen werden anschließend verändert:

Model	# of Trace Points	Start Freq.	Stop Freq.	Ref Level	Input Coupling
8560E	601	0 Hz	2.9 GHz	0 dBm	AC
8561E	601	0 Hz	6.5 GHz	0 dBm	AC
8562E	601	0 Hz	13.2 GHz	0 dBm	AC
8563E	601	0 Hz	26.5 GHz	0 dBm	AC
8564E	601	0 Hz	40 GHz	0 dBm	AC
8565E	601	0 Hz	50 GHz	0 dBm	AC
8566A/B	1001	2 GHz	22 GHz	0 dBm	DC (R&S FSU Familie) AC (R&S FSP)
8568A/B	1001	0 Hz	1.5 GHz	0 dBm	AC
8591E	401	0 Hz	3 GHz	0 dBm	AC
8594E	401	0 Hz	3 GHz	0 dBm	AC
71100C	1001	2 GHz	22 GHz	0 dBm	DC (R&S FSU Familie) AC (R&S FSP)
71200C	1001	2 GHz	22 GHz	0 dBm	DC (R&S FSU Familie) AC (R&S FSP)
71209A	1001	2 GHz	22 GHz	0 dBm	DC (R&S FSU Familie) AC (R&S FSP)



**Hinweise zur Auswahl 856x beim R&S FSP:**

- Die Umschaltung der # of Trace Points erfolgt erst beim Übergang in den REMOTE-Zustand. Bei Umschaltung auf Handbetrieb (Taste LOCAL) wird die Anzahl der Sweep-Punkte stets auf 501 umgestellt.
- Die in der Tabelle angegebene Stoppfrequenz wird ggf. auf den jeweiligen Frequenzbereich des R&S FSP begrenzt.

Fernbedienungsbefehl:    SYST:LANG "SCPI"    | "8560E"    |  
    "8561E"    | "8562E"    | "8563E"    |  
    "8564E"    | "8565E"    | "8566A"    |  
    "8566B"    | "8568A"    | "8568B"    |  
    "8594E"

## ID-Antwortstring

- Der Softkey *ID STRING FACTORY* wählt die Standard-Antwort auf den Befehl \*IDN? aus.

Fernbedienungsbefehl: --

- Der Softkey *ID STRING USER* öffnet den Editor für die Eingabe einer benutzerdefinierten Antwort auf den Befehl \*IDN?. Die max. Länge des Ausgabestrings ist 36 Zeichen.

Fernbedienungsbefehl: --

## Einstellen der Bildschirmfarben

- Die Taste *DISP* drücken.  
Das Menü *DISPLAY* öffnet sich.
- Softkey *CONFIG DISPLAY* drücken.  
Das Untermenü zur Konfiguration des Bildschirms öffnet sich.
- Die Softkeys *DEFAULT COLORS 1 und 2* stellen die Grundeinstellung für Helligkeit, Farbton und Farbsättigung aller Bildschirmobjekte ein. Die Farbschemata sind dabei so gewählt, dass wahlweise bei einem Blickwinkel von oben oder von unten optimale Sichtbarkeit aller Bildelemente erreicht wird. In der Grundeinstellung des Gerätes ist *DEFAULT COLORS 1* aktiv.

Fernbedienungsbefehl: DISP:CMAP:DEF1  
DISP:CMAP:DEF2

Um Bildschirmfarben und Helligkeit einzeln einzustellen wird wie folgt vorgegangen:

- Taste *NEXT* drücken.  
Das Seitenmenü zur Änderung der Bildschirmfarben öffnet sich.

Der Softkey *SELECT OBJECT* aktiviert die Auswahl von Bildelementen, für die nachfolgend die Farbeinstellung verändert werden soll. Nach der Auswahl kann mit den Softkeys *PREDEFINED COLORS, BRIGHTNESS, TINT* und *SATURATION* die Gesamtfarbe oder Helligkeit, Farbton und Farbsättigung des ausgewählten Elements einzeln geändert werden.

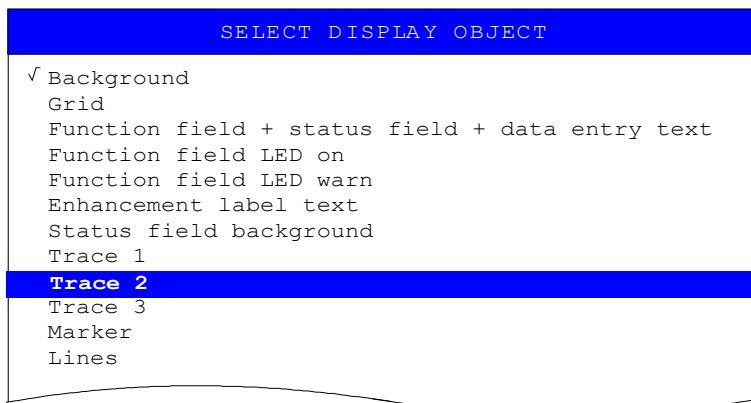

Der Softkey *BRIGHTNESS* aktiviert die Eingabe der Farbhelligkeit des ausgewählten Grafikelements.

Der Eingabewert liegt zwischen 0 und 100%.

Fernbedienungsbefehl: `DISP:CMAP5:HSL <hue>,<sat>,<lum>`

Der Softkey *TINT* aktiviert die Eingabe des Farbtons für das ausgewählte Graphikelement. Der eingegebene Prozentwert bezieht sich auf ein von rot (0%) bis blau (100%) reichendes, kontinuierliches Farbspektrum.

Fernbedienungsbefehl: `DISP:CMAP5:HSL <hue>,<sat>,<lum>`

Der Softkey *SATURATION* aktiviert die Eingabe der Farbsättigung des ausgewählten Elements.

Der Eingabewert liegt zwischen 0 und 100%.

Fernbedienungsbefehl: `DISP:CMAP5:HSL <hue>,<sat>,<lum>`

➤ Der Softkey *PREDEFINED COLORS* öffnet eine Liste zur Auswahl von vordefinierten Farben für die Bildschirmobjekte:



Fernbedienungsbefehl: `DISP:CMAP1 ... 26:PDEF <color>`



## Automatisches Abschalten des internen Bildschirms

Der R&S FSP bietet die Möglichkeit, den Bildschirm automatisch nach einer einstellbaren Zeit abzuschalten. Dabei wird die Hintergrundbeleuchtung ausgeschaltet, wenn nach der gewählten Ansprechzeit keine Eingabe von der Frontplatte erfolgt (Taste, Soft- oder Hotkey sowie Drehrad).

Automatisches Abschalten aktivieren:

- Taste DISP drücken.
- Softkey CONFIG DISPLAY drücken.
- Softkey DISPLAY PWR SAVE drücken.  
Der Softkey wird farbig hinterlegt und zeigt damit an, dass der Energiesparmodus eingeschaltet ist. Gleichzeitig öffnet sich das Eingabefenster für die Ansprechzeit.
- Gewünschte Ansprechzeit in Minuten eingeben und Eingabe mit der *ENTER*-Taste abschließen.  
Der Bildschirm wird nach der gewählten Zeit dunkel geschaltet.

Automatisches Abschalten deaktivieren:

- Taste DISP drücken
- Softkey CONFIG DISPLAY drücken
- Softkey DISPLAY PWR SAVE zwei Mal drücken.  
Die farbige Hinterlegung des Softkeys verschwindet.  
Der Energiesparmodus ist ausgeschaltet.

## Druckerauswahl und -konfiguration

- Die Taste *HCOPY* drücken.  
Das Menü *HARDCOPY* öffnet sich.
- Softkey *DEVICE SETUP* drücken.  
Das Fenster für das Dateiformat und die Druckerauswahl öffnet sich:

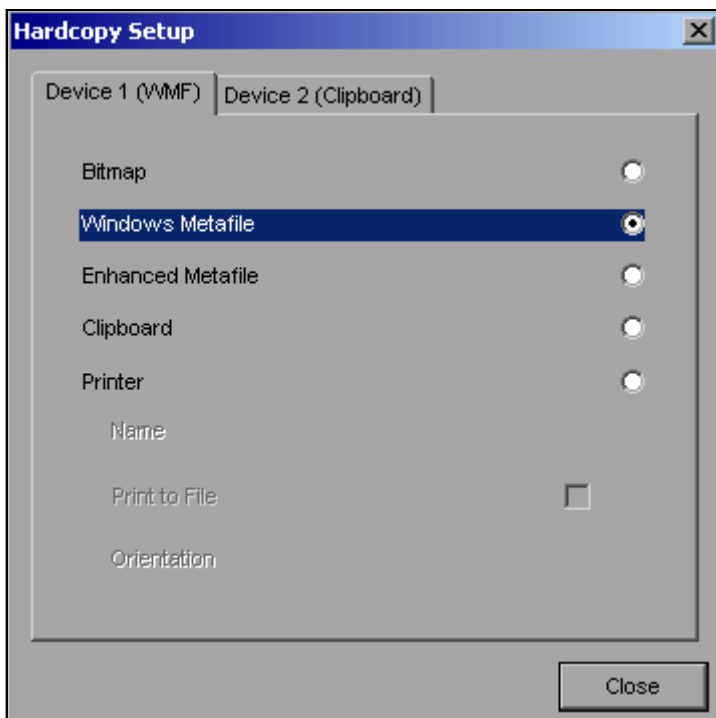

- Die Auswahl eines angeschlossenen Druckers (auch vorkonfigurierten Netzwerkdruckers) erfolgt durch Positionierung des Auswahlbalkens auf den Eintrag *Printer* mittels Drehen des Drehrads und anschließender Bestätigung der Auswahl durch Drücken des Drehrads oder der Taste *ENTER*.

Nach erfolgter Bestätigung werden die Einträge *Name*, *Print to File* und *Orientation* verfügbar und können nun ebenfalls mit dem Drehrad erreicht werden.

- Die Auswahl des Druckertyps erfolgt durch Öffnen der Auswahlliste mittels Drücken des Drehrads oder der Taste *ENTER* nach Erreichen des Felds *Name*.

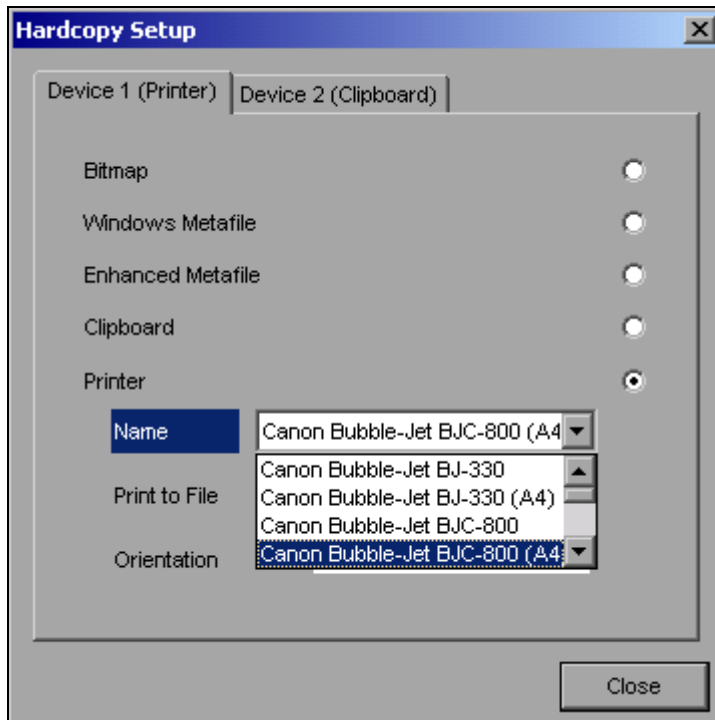

In der Auswahlliste kann der gewünschte Drucker (im Beispiel *Cannon Bubble-Jet BJC800 (A4)*) nunmehr ebenfalls mittels Drehrad ausgewählt und mit *ENTER* oder durch Druck auf das Drehrad bestätigt werden. Die Auswahlliste schließt sich daraufhin und der Eingabefokus kehrt zurück zum Feld *Name*.

- Die Druckausgabe kann statt direkt auf einen Drucker auch in eine Datei umgeleitet werden. Zu diesem Zweck wird mit dem Drehrad das Feld *Print to File* ausgewählt und durch Drücken des Drehrads oder der Taste *ENTER* die zugehörige Auswahlbox markiert bzw. die Markierung entfernt:



- Die Ausrichtung des Ausdrucks auf dem Papier wird über das Feld *Orientation* ausgewählt. Drücken von Drehrad oder *ENTER* öffnet auch hier die Auswahlliste:

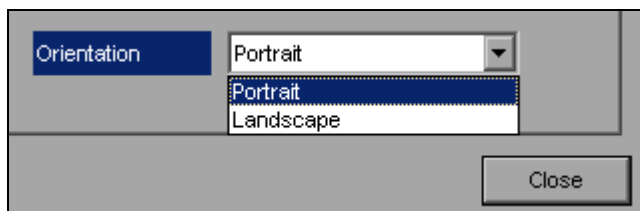

In der Auswahlliste wird die gewünschte Ausrichtung (im Bild: *Portrait*) nunmehr ebenfalls mittels Drehrad ausgewählt und mit *ENTER* oder durch Druck auf das Drehrad bestätigt. Die Auswahlliste schließt sich daraufhin und der Eingabefokus kehrt zurück zum Feld *Orientation*.

Anschließend wird das Fenster mittels Taste *ESC* oder durch Auswahl und Bestätigung der Schaltfläche *Close* geschlossen.

## Auswahl alternativer Druckerkonfigurationen

Der R&S FSP ist in der Lage, zwei voneinander unabhängige Hardcopy-Einstellungen zu verwalten. Damit kann z.B. schnell zwischen der Druckausgabe in Datei und einem echten Drucker umgeschaltet werden.

- Die Auswahl erfolgt über den Softkey *DEVICE 1 / 2*, der bei geöffnetem Fenster *Hardcopy Setup* gleichzeitig die zugehörige Einstellung darstellt.

Fernbedienungsbehl: --

## Auswahl der Druckerfarben

- Der Softkey *COLORS* öffnet das Untermenü zur Auswahl der Farben für den Ausdruck. Um die Farbauswahl zu erleichtern wird die gewählte Hardcopy-Farbkombination beim Betreten des Menüs auf dem Bildschirm dargestellt und beim Verlassen des Menüs auf die vorherige Bildschirm-Farbkombination zurückgeschaltet.
- Der Softkey *COLOR ON OFF* schaltet von Farbausgabe auf Schwarzweißdruck um. Alle farbig hinterlegten Flächen werden dabei weiß ausgedruckt, alle farbigen Linien schwarz. Damit kann der Kontrast auf dem Ausdruck verbessert werden. Die Grundeinstellung ist *COLOR ON*.

Fernbedienungsbehl: HCOP:DEV:COL ON

- Der Softkey *SCREEN COLORS* wählt die aktuellen Bildschirmfarben für den Ausdruck aus.



### Hinweis

Der Hintergrund wird stets weiß, das Gitter stets schwarz ausgedruckt.

---

Fernbedienungsbehl: HCOP:CMAP:DEF1

- Der Softkey *OPTIMIZED COLORS* wählt eine optimierte Farbeinstellung für den Ausdruck aus, um die Sichtbarkeit der Farben auf dem Ausdruck zu verbessern.

Bei dieser Auswahl wird Trace 1 blau, Trace 2 schwarz, Trace 3 grün und die Marker türkis ausgedruckt.

Die anderen Farben entsprechen den Bildschirmfarben von Softkey *DISP – CONFIG DISPLAY -DEFAULT COLORS 1*.



### Hinweis

Der Hintergrund wird stets weiß, das Gitter stets schwarz ausgedruckt.

---

Fernbedienungsbehl: HCOP:CMAP:DEF2

- Der Softkey *USER DEFINED* öffnet ein Untermenü zur benutzerdefinierten Farbauswahl (siehe Untermenü *USER DEFINED COLORS*).

Die Einstellung erfolgt analog zur Einstellung der Bildschirmfarben.

Fernbedienungsbefehl: HCOP:CMAP:DEF3

## Installation von Plug&Play-fähigen Druckern

Die Installation von Plug&Play-fähigen Druckern gestaltet sich unter Windows XP einfach:

Nach dem Anschließen und Einschalten des Druckers erkennt Windows XP den Drucker automatisch und installiert den zugehörigen Treiber ebenfalls automatisch, sofern er in der XP-Installation enthalten ist.

Wird der Druckertreiber von XP nicht gefunden, so verlangt Windows XP die Eingabe eines Pfades für die zugehörigen Installationsdateien. Neben den vorinstallierten Treibern befindet sich eine Reihe weiterer Druckertreiber im Verzeichnis D:\I386.



### Hinweis

Bei einer Installation von Druckertreibern, die nicht am Gerät vorinstalliert sind, wird während des Installationsvorgangs verlangt, den Pfad mit dem neuen Treiber anzugeben. Dies kann eine Diskette im Laufwerk A. sein. Alternativ kann der Treiber aber auch per Memory Stick oder USB CD-ROM-Laufwerk eingespielt werden (siehe Kapitel „[Anschluss von USB-Geräten \(z.B. Leistungsmesskopf\)](#)“ auf Seite 2.9).

---

## Installation von Nicht-Plug&Play-fähigen Druckern

Die Installation von Nicht-Plug&Play-fähigen Druckern ist im Anhang [A](#), Abschnitt „[Installation von Nicht-Plug&Play-fähigen Druckern](#)“ auf Seite [A.1](#) beschrieben.

## Konfiguration der LAN-Schnittstelle (nur mit Option R&S FSP-B16)

Über die Buchse LAN-Interface an der Geräterückseite kann das Gerät an ein Ethernet-LAN (Local Area Network) angeschlossen werden. Damit ist es möglich, Daten über das Netzwerk zu übertragen und Netzwerkdrucker zu nutzen. Außerdem kann das Gerät über Netzwerk ferngesteuert werden. Die Netzwerkkarte arbeitet sowohl mit einem 10-MHz-Ethernet IEEE 802.3 als auch mit einem 100-MHz-Ethernet IEEE 802.3u.

### Anschluss des Gerätes ans Netzwerk



#### ACHTUNG

Vor dem Anschluss des Gerätes ans Netzwerk ist Rücksprache mit dem Netzwerkbetreuer empfehlenswert, besonders bei größeren LAN-Installationen. Fehler beim Anschluss können Auswirkungen auf das gesamte Netzwerk haben.

Das Gerät wird mit einem handelsüblichen RJ45-Kabel (nicht im Lieferumfang enthalten) an der Geräterückseite und einem Netzwerkhub des gewünschten LAN-Segments angeschlossen. Da es sich bei RJ45 nicht um eine Bus-, sondern um eine Sternverkabelung handelt, sind beim Anschluss ansonsten keine besonderen Vorkehrungen zu treffen.



Der Anschlussvorgang erzeugt keinerlei Störungen im Netzwerkverkehr. Auch die Abtrennung vom Netzwerk ist ohne Probleme möglich, sofern sichergestellt wird, dass kein Datenverkehr mehr vom und zum Gerät hin stattfindet.

## Konfiguration der Netzwerkkarte

### Installation von Treibern

Eine eigene Installation der Netzwerkkartentreiber ist unter Windows XP nicht notwendig, wenn die Option R&S FSP-B16 bereits im Werk eingebaut wurde.

Es genügt, das Netzwerkkabel an der Buchse LAN-Interface an der Geräterückseite anzuschließen. Windows XP erkennt die Netzwerkverbindung automatisch und aktiviert die notwendigen Treiber.

## Konfiguration der Schnittstelle

Um zur Konfiguration der Schnittstelle zu gelangen sind folgende Eingaben nötig:

- Die Taste SETUP drücken.  
Das Menü SETUP öffnet sich.
- Softkey *GENERAL SETUP* drücken.  
Das Untermenü mit allgemeinen Einstellungen öffnet sich.
- Softkey *CONFIGURE NETWORK* drücken.  
Das Fenster mit den Netzwerkeinstellungen öffnet sich.

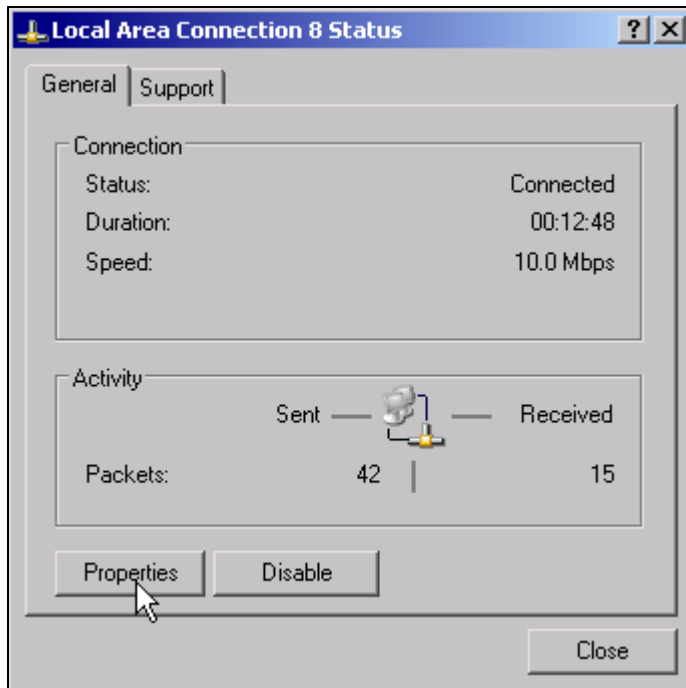

Der Softkey erlaubt die Änderung der bereits bestehenden Netzwerkkonfiguration nach Auswahl der betreffenden Registrierkarten (siehe Unterkapitel „[Konfiguration vorhandener Netzwerkprotokolle \(TCP/IP-Protokoll\)](#)“ auf Seite 2.30).

Fernbedienungsbefehl: --



### Hinweis

Die Konfiguration der Netzwerkunterstützung erfordert den Anschluss einer PC-Tastatur mit Trackball (oder statt Trackball einer zusätzlichen Maus).

## Konfiguration vorhandener Netzwerkprotokolle (TCP/IP-Protokoll)

Prüfen Sie zuerst, ob Ihr Netzwerk über einen DHCP-Server verfügt. Bei Bedarf fragen Sie Ihren Netzwerk-Administrator.

- Verfügt Ihr Netzwerk über einen DHCP-Server, wird die IP-Adresse automatisch vom DHCP-Server abgefragt. Dies ist die Voreinstellung, keine Konfigurationsänderung ist nötig.
  - Verfügt Ihr Netzwerk über keinen DHCP-Server, ändern Sie die Einstellungen wie in der nachfolgenden Schrittanleitung beschrieben. Verwenden Sie für Ihr Netzwerk passende IP-Adressen und Subnet-Masken. Bei Bedarf fragen Sie Ihren Netzwerk-Administrator.
- Windows XP Startmenü mit der Windows-Taste oder *CTRL+ESC* öffnen.
- *Settings - Network Connections - Local Area Connection* klicken.

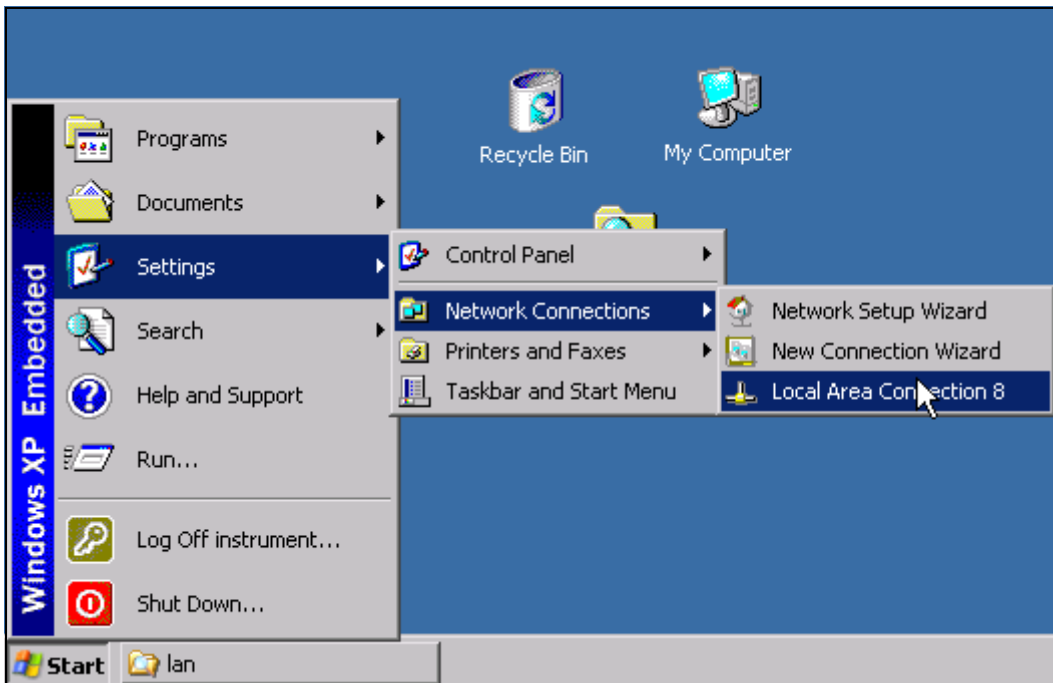

Das Fenster *Local Area Connection Status* öffnet sich.



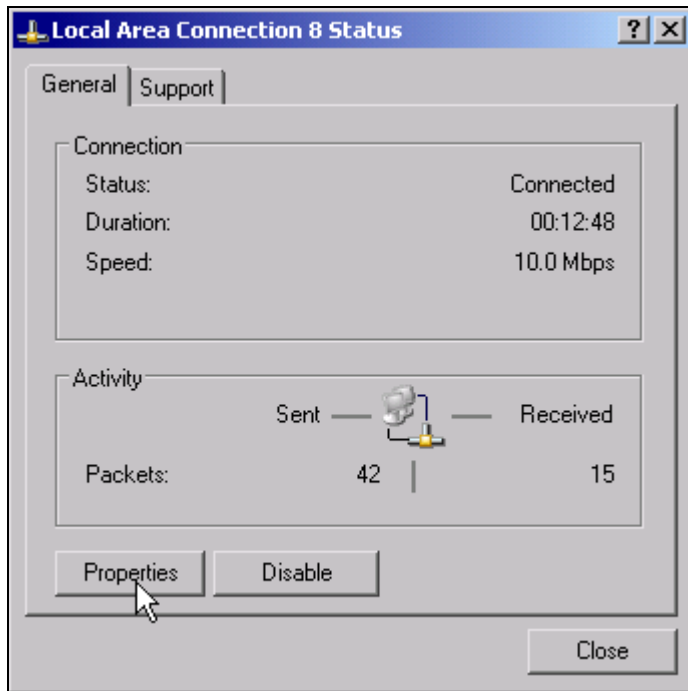

### Hinweis

Windows XP hängt an den Namen Local Area Connection Status selbständig Nummern an (z.B. Local Area Connection Status 8), wenn die Konfiguration mit dem New Connection Wizzard neu erstellt wird. Diese Nummern sind für die Vorgehensweise bei den nachfolgenden Konfigurationsschritten unerheblich und werden daher im Text weggelassen.

- Schaltfläche *Properties* klicken.  
Das Fenster mit den verfügbaren Netzwerkprotokollen öffnet sich.

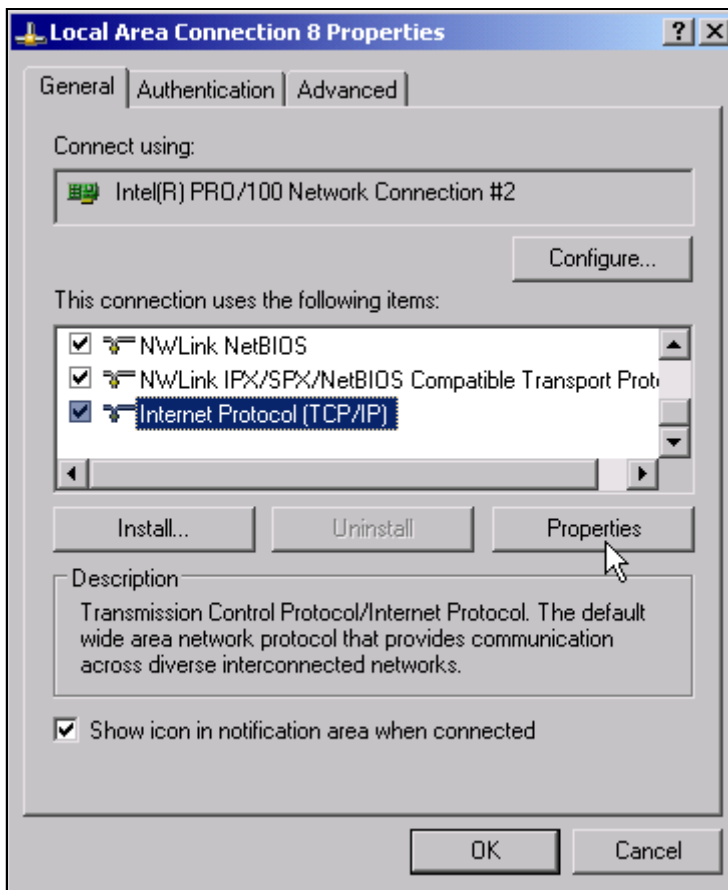

➤ Das gewünschte Netzwerkprotokoll klicken (im Beispiel: TCP/IP)

- Schaltfläche *Properties* klicken.

Das Fenster mit den Einstellungen des ausgewählten Netzwerkprotokolls öffnet sich. Per Voreinstellung ist der Eintrag *Obtain an IP address automatically* gewählt.

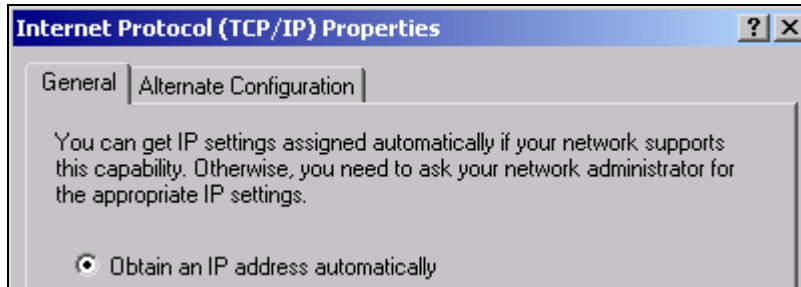

- Den Eintrag *Use the following IP address* klicken.

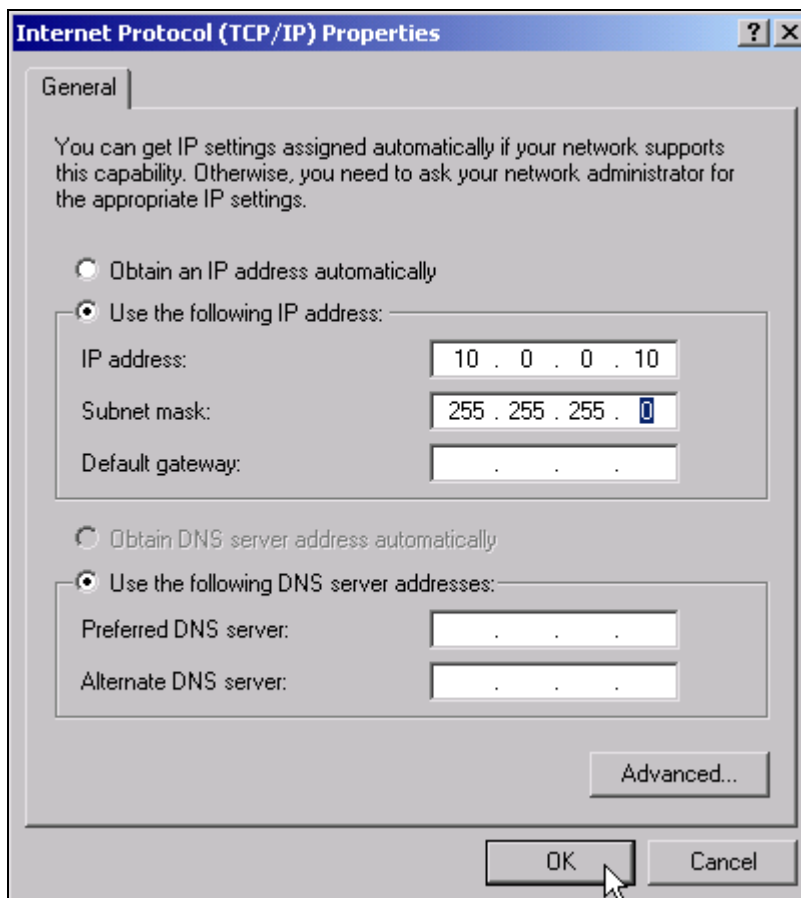

- Den Eintrag *IP address* klicken und die IP-Adresse eingeben.

- Den Eintrag *Subnet mask* klicken und benötigte Maske eingeben.
- Schaltfläche *OK* klicken.  
Windows XP prüft die eingegebenen Einstellungen auf Korrektheit und speichert die Konfiguration.

Wurde eine ungültige IP-Adresse oder Subnet-Maske eingegeben, so erscheint eine entsprechende Fehlermeldung mit der Frage, ob eine andere Adresse oder Maske eingegeben werden soll:

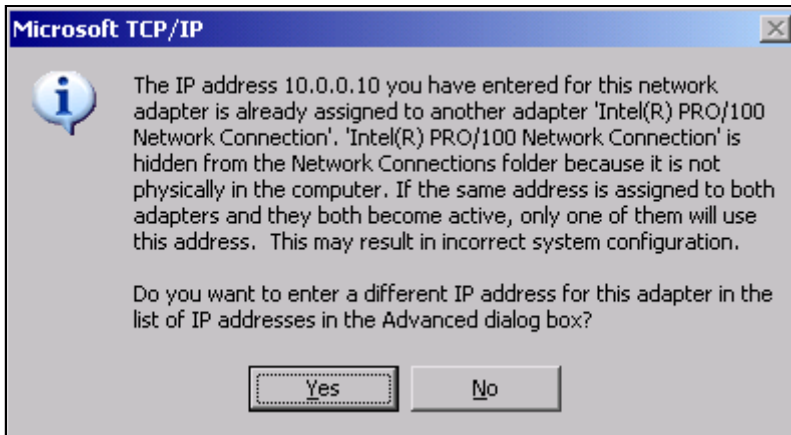

- Schaltfläche *Yes* klicken.  
Das Fenster zur Eingabe der TCP/IP-Parameter wird erneut geöffnet.

Sind alle Einstellungen korrekt, so erscheint abhängig von den geänderten Einstellungen die Aufforderung, das Gerät neu zu starten.

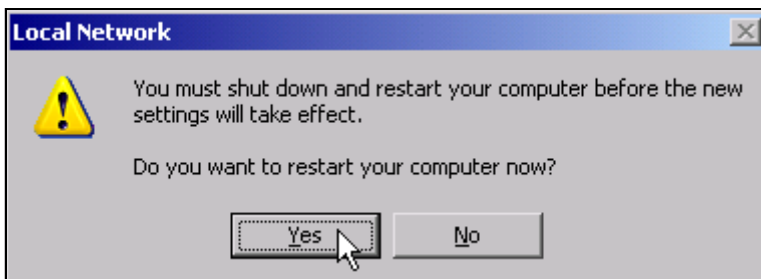

- Schaltfläche *Yes* klicken.  
Windows XP startet das System neu.

## Installation weiterer Netzwerkprotokolle und -dienste

Die Installation weiterer Netzwerkprotokolle und -dienste ist im Kapitel „LAN-Interface“ beschrieben.

## Anmelden

Für Windows XP müssen sich Anwender zunächst durch Eingabe eines Benutzernamens und eines Passworts im Anmeldefenster identifizieren. Das Gerät ist werkseitig mit einer automatischen Anmeldefunktion ausgestattet, wobei das Anmelden automatisch im Hintergrund stattfindet. Die für das automatische Anmelden verwendete Kennung besitzt Administrator-Rechte. Als Benutzername und Passwort wird *instrument* (in Kleinbuchstaben) eingestellt.

Die automatische Anmeldefunktion kann deaktiviert werden. Näheres hierzu in Kapitel „LAN-Interface“ auf Seite 6.1, Abschnitt „Abschalten des automatischen Login-Mechanismus“ auf Seite 6.16.

## Eigenschaften des Betriebssystems

### Besonderheiten von Windows XP

Das Gerät besitzt das Betriebssystem Windows XP. Um die Funktionstüchtigkeit der Gerätesoftware zu gewährleisten müssen bestimmte Regeln bei der Benutzung des Betriebssystems eingehalten werden.



#### ACHTUNG

Die Treiber und Programme, die im Gerät unter Windows XP verwendet werden, sind an das Messgerät angepasst. Um Störungen der Gerätefunktion zu vermeiden, dürfen nur die Einstellungen vorgenommen werden, die im Bedienhandbuch und in diesem Dokument beschrieben sind.

Bestehende Gerätesoftware darf nur mit von Rohde & Schwarz freigegebener Update-Software geändert werden.

Ebenso dürfen nur Programme auf dem Gerät ausgeführt werden, die von Rohde & Schwarz für die Benutzung auf dem Gerät freigegeben sind.

---

#### Anmelden - "Login"

Details siehe Abschnitt „Anmelden“ auf Seite 2.34.

#### Administrator-Kennung

Die Kennung, mit der sich das Gerät automatisch anmeldet, beinhaltet Administratorrechte.

## Windows XP Servicepacks

Das auf dem Gerät installierte Windows XP enthält bereits ab Werk die für den Betrieb des Gerätes notwendigen und geeigneten Service Packs für Windows XP.



### **ACHTUNG**

Auf das Gerät dürfen nur Rohde & Schwarz freigegebene Service Packs aufgespielt werden um Fehlfunktionen zu vermeiden, die im schlimmsten Fall eine Reparatur des Gerätes nach sich ziehen.

Besonders gewarnt wird in diesem Zusammenhang vor Service Packs von Windows XP Home Edition oder Professional Edition, da diese in jedem Fall mit Windows XP unverträglich sind.

---

## Aufrufen des Windows XP Startmenüs

Mit der Windows-Taste (  ) oder der Tastenkombination *CTRL+ESC* wird das Windows XP-Startmenü aufgerufen. Vom Startmenü aus kann mit der Maus oder den Pfeiltasten in die gewünschten Untermenüs verzweigt werden. Die Rückkehr zum Messbildschirm erfolgt durch Aktivieren der Schaltfläche *R&S Analyzer Interface* in der Startleiste.

## Für das Gerät freigegebene Windows XP-Software

Die verwendete Treibersoftware und die Systemeinstellungen von Windows XP sind genau an die Messfunktionen des R&S FSP angepasst. Daher kann nur bei einer Verwendung von Software und Hardware, die von Rohde & Schwarz freigegeben bzw. angeboten wird, die einwandfreie Funktion des Gerätes gewährleistet werden.

Die Verwendung anderer Software oder Hardware führt möglicherweise zu Störungen oder Ausfällen in den Funktionen des R&S FSP.

Folgende Programmpakete wurden erfolgreich auf Verträglichkeit mit der Messgerätesoftware getestet:

- R&S FS-K3 – Software zum Messen der Rauschzahl und Verstärkung
- R&S FS-K4 – Software zum Messen von Phasenrauschen
- R&S Power Viewer (virtueller Leistungsmesser, um Ergebnisse der Leistungsmessköpfe der NRP-Zxx-Serie anzuzeigen)
- Windows XP Remote Desktop
- FileShredder – zum sicheren Löschen von Dateien auf der Festplatte
- Symantec Norton AntiVirus – Virenschutzsoftware
- McAfee Virusscan

### **3 Firmware-Update und Installation von Firmware-Optionen**

## Firmware-Update

Die aktuellste Firmware Version steht auf der Internetseite von Rohde & Schwarz zum Download bereit.

Eine genaue Beschreibung zum Ablauf des Firmware Updates ist in den Releasenotes enthalten, die mit dieser CD ausgeliefert werden. Die Releasenotes stehen auch auf der Internetseite von Rohde & Schwarz zum Download zur Verfügung.

Die Installation einer neuen Firmware-Version wird über das eingebaute Diskettenlaufwerk, über Memory-Stick, USB-CD-ROM oder LAN durchgeführt. Das Firmware-Update-Kit enthält mehrere Disketten, deren Inhalt bei Update über Memory-Stick oder LAN in getrennten Verzeichnissen (Disk1 bis Disk<n>) abgelegt sein muss. Das zugehörige Installationsprogramm wird im Menü *SETUP* aufgerufen.

- Taste *SETUP* drücken.  
Das Menü *SETUP* öffnet sich.
- Taste *NEXT* drücken.  
Das Seitenmenü öffnet sich.
- Softkey *FIRMWARE UPDATE* drücken.  
Das Unterverzeichnis zum Installieren / Deinstallieren neuer Firmware-Versionen öffnet sich.
- Softkey *UPDATE PATH* drücken (nur bei Firmware-Update via Memory Stick, CD-ROM oder LAN). Das Eingabefeld für den Pfad mit dem Update-Diskettensatz öffnet sich.
- Laufwerksnamen und Verzeichnis eingeben und mit *ENTER* abschließen.

### Beispiel:

Die Disketteninhalte sind auf einem Memory-Stick im Verzeichnis *Update* abgelegt. Sie sind auf die Unterverzeichnisse *Disk1* bis *Disk<n>* verteilt. Nach dem Anstecken des Memory-Sticks wird dieser als Laufwerk *E:* erkannt.

Die notwendige Pfadangabe lautet in diesem Fall *E:\UPDATE*.

- Der Softkey *FIRMWARE UPDATE* im Untermenü startet das Installationsprogramm und führt den Benutzer durch die restlichen Schritte der Update-Prozedur.

Fernbedienungsbefehl: `"SYST:FIRM:UPD 'E:\UPDATE'"`

- Der Softkey *RESTORE FIRMWARE* stellt die vorhergehende Firmware-Version wieder her.

Fernbedienungsbefehl: `--`



## Aktivieren von Firmware Optionen

Die Freischaltung von Firmware-Optionen erfolgt durch die Eingabe von Lizenzcodes über folgende Bediensequenz:

- Die Taste *SETUP* drücken.  
Das Menü *SETUP* öffnet sich.
- Softkey *GENERAL SETUP* drücken.
- Softkey *OPTIONS* drücken.  
Das Menü *OPTIONS* öffnet sich. Die bereits vorhandenen Optionen werden in einer Tabelle angezeigt, die beim Eintritt in das Untermenü geöffnet wird.

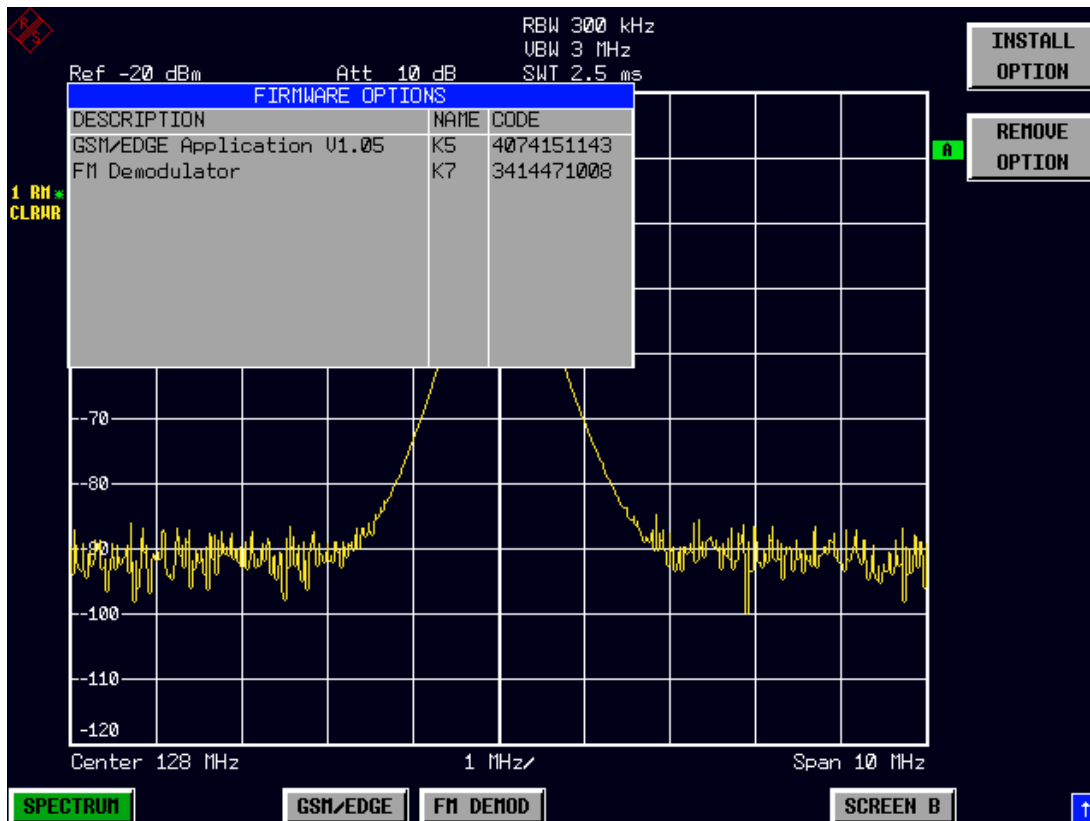

- Softkey *INSTALL OPTION* drücken. Die Eingabe des Freischalt-Codes für eine Firmware Option wird aktiviert.  
Bei der Eingabe eines gültigen Schlüsselworts erscheint in der Meldungszeile *OPTION KEY OK* und die Option wird in die Tabelle *FIRMWARE OPTIONS* eingetragen.  
Bei ungültigen Schlüsselwörtern erscheint in der Meldungszeile *OPTION KEY INVALID*.
- Der Softkey *REMOVE OPTION* löscht alle vorhandenen Firmware Optionen. Um ein versehentliches Löschen auszuschließen, erfolgt vorher noch eine Sicherheitsabfrage.



## **4 Manuelle Bedienung**

# Diagrammaufteilung



Bild 4-1 Bildschirmaufteilung des R&S FSP im Analysatorbetrieb

## Anzeigen im Diagrammbereich

### Hardwareeinstellungen

<b>Ref</b>	Anzeige des Referenzpegels
<b>Offset</b>	Anzeige des Referenzpegeloffsets.
<b>Att</b>	Anzeige der eingestellten HF-Dämpfung.
<b>EATT</b>	Anzeige der eingestellten HF-Dämpfung bei elektronischer Abschwächung (nur mit Option Electronic Attenuator, R&S FSP-B25).
<b>RBW</b>	Anzeige der eingestellten Auflösebandbreite. Entspricht die Bandbreite nicht dem Wert der automatischen Kopplung, so wird dem Feld ein grüner Stern "*" vorangestellt.
<b>VBW</b>	Anzeige der eingestellten Videobandbreite. Entspricht die Bandbreite nicht dem Wert der automatischen Kopplung, so wird dem Feld ein grüner Stern "*" vorangestellt.
<b>SWT</b>	Anzeige der eingestellten Ablaufzeit ( <i>SWEEP TIME</i> ). Entspricht die Ablaufzeit nicht dem Wert der automatischen Kopplung, so wird dem Feld ein Stern "*" vorangestellt. Die Farbe des Sterns ist rot, sobald die Ablaufzeit den Wert der automatischen Kopplung unterschreitet. In diesem Fall muss die Sweep-Zeit erhöht werden.
<b>Marker / Delta</b>	Enthält die Position des zuletzt ausgewählten Markers bzw. Deltamarkers in X- und Y-Richtung sowie seinen Index. In der eckigen Klammer nach dem Index wird die Messkurve, der der Marker zugeordnet ist, sowie die aktive Messfunktion angezeigt.  Die Messfunktionen der Marker werden durch folgende Kürzel gekennzeichnet: <ul style="list-style-type: none"><li>• FXD: Reference Fixed-Marker aktiv</li><li>• PHN: Phasenrauschmessung aktiv</li><li>• CNT: Frequenzzähler aktiv</li><li>• TRK: Signal Track aktiv</li><li>• NOI: Rauschmessung aktiv</li><li>• MOD: Messung des AM-Modulationsgrades aktiv</li><li>• TOI: TOI-Messung aktiv</li></ul>
<b>LIMIT CHECK</b>	Anzeige der Ergebnisse der Grenzwertüberprüfung (Limit Check)

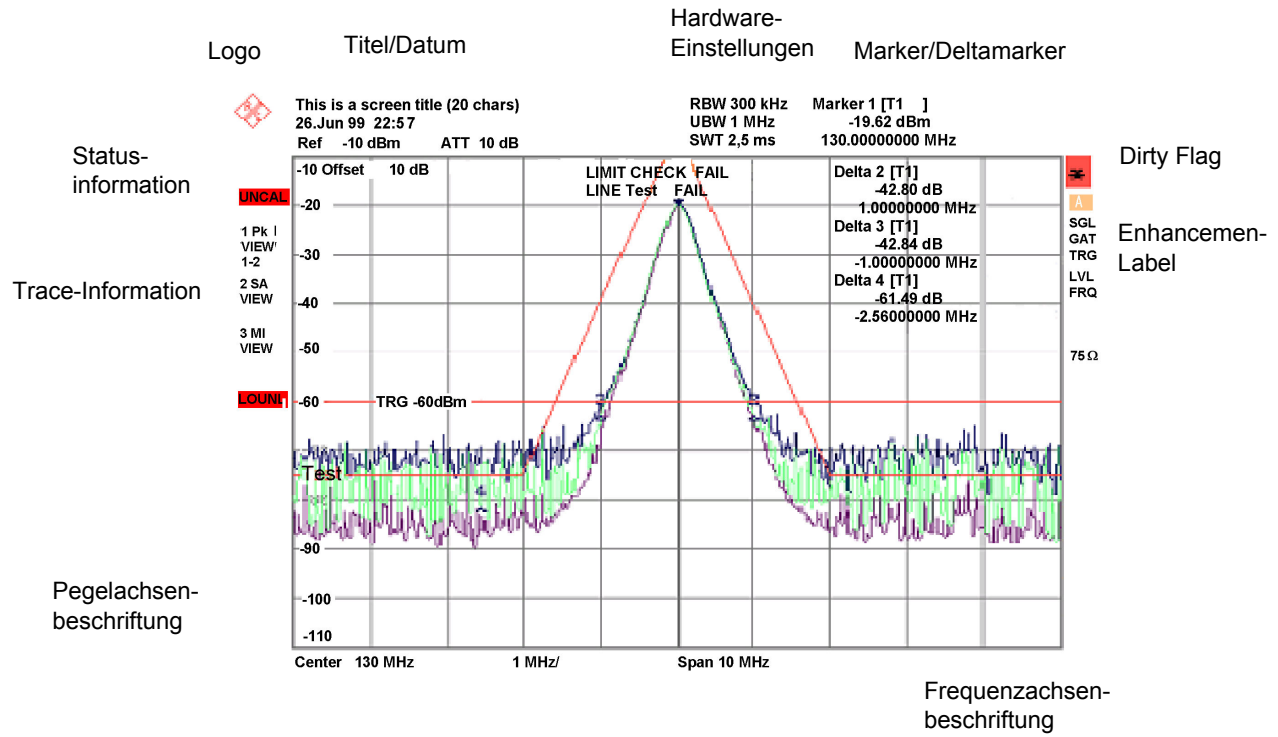
## Statusanzeigen

Die Statusanzeigen auf der linken Seite des Diagramms geben einen Hinweis auf eine Unregelmäßigkeit (z.B. UNCAL).

- #SMPL** Zeigt an, dass das Verhältnis von Span zu Auflösungsbreite höher als 125 ist während der RMS-Detektor aktiv ist. In diesem Fall ist eine stabile Signal Evaluierung nicht möglich: -> Span reduzieren oder Auflösungsbreite erhöhen.
- Eingangsdämpfung vergrößern
- UNCAL** Zeigt an, dass eine der folgenden Bedingungen zutrifft:
- Korrekturdaten sind abgeschaltet (Menü *CAL*, *CAL CORR OFF*).
    - Einschalten der Korrektur *CAL CORR ON* oder *PRESET*.
  - keine gültigen Korrekturwerte vorhanden. Das ist z.B. bei einem Kaltstart des Gerätes nach einem Firmware-Update der Fall.
    - Aufnahme der Korrekturdaten durchführen (Menü *CAL*, *CAL TOTAL*).
- OVLD** Zeigt eine Übersteuerung des Eingangsmischers an.
- Eingangsdämpfung vergrößern
- IFOVL** Zeigt eine Übersteuerung des ZF-Signalpfades nach dem Eingangsmischer an.
- Referenzpegel vergrößern
- LOUNL** Zeigt an, dass ein Fehler in der Frequenzaufbereitung des Gerätes erkannt wird.
- EXREF** Wird angezeigt, wenn das Gerät auf externe Referenz gestellt wurde, aber kein Signal am Referenzeingang erkannt wird.
- OVEN** Zeigt an, dass die Ofenquarz-Referenz (Option R&S FSP-B4) ihre Betriebstemperatur noch nicht erreicht hat. Die Meldung erlischt normalerweise einige Minuten nach dem Einschalten.

## Trace-Info

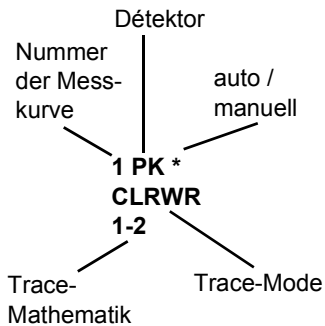
**Trace #**

Nummer der Messkurve

**Detektor**

ausgewählter Detektor

- **AP:** AUTOPEAK-Detektor
- **PK:** MAX PEAK-Detektor
- **MI:** MIN PEAK-Detektor
- **SA:** SAMPLE-Detektor
- **AV:** AVERAGE-Detektor
- **RM:** RMS-Detektor
- **QP:** QUASIPEAK-Detektor

**auto / manuell**

Der ausgewählte Detektor entspricht nicht dem der automatischen Kopplung.

**Trace-Mode**

Anzeige der Sweep-Betriebsart

- **CLRWR:** CLEAR/WRITE
- **MAXH:** MAX HOLD
- **MINH:** MIN HOLD
- **AVG:** AVERAGE
- **VIEW:** VIEW

**Trace-Mathematik**

Zeigt an, dass Differenzbildung eingeschaltet ist.

- **1 - 2:** Trace 1 - Trace 2
- **1 - 3:** Trace 1 - Trace 3

**Enhancement-Labels:**

Die Enhancement-Labels auf der rechten Seite des Messdiagramms zeigen an, dass Geräteeinstellungen vom Anwender vorgenommen wurden, die das Messergebnis beeinflussen, ohne dass dies aus der Darstellung der Messwerte sofort ersichtlich ist.

\* (Stern) Die aktuelle Geräteeinstellung entspricht nicht der, bei der eine der dargestellten Messkurven aufgenommen wurde. Dieser Zustand tritt in folgenden Fällen ein:

- Die Geräteeinstellung wird während einer laufenden Messung verändert.
- Die Geräteeinstellung wird im SINGLE SWEEP-Betrieb nach dem Ende des Sweep-Ablaufs verändert, und es wird kein neuer Sweep gestartet.
- Die Geräteeinstellung wird verändert, nachdem eine Messkurve auf VIEW gestellt wurde.

Die Anzeige bleibt solange auf dem Bildschirm erhalten, bis die entsprechende Ursache vom Anwender beseitigt wird. Im Einzelfall bedeutet dies entweder, dass ein neuer Sweep-Ablauf gestartet (SINGLE SWEEP-Betrieb) oder die betreffende Messkurve auf BLANK geschaltet wird.

**A / B** Kennzeichnung für das Diagramm A / B (Screen A / B). Ist Screen A / B für die Eingabe von Messparametern aktiviert, so ist das Label farbig hinterlegt.

**SGL** Der Sweep-Ablauf ist auf SINGLE SWEEP eingestellt.

**GAT** Das Frequenz-Sweep wird durch die Buchse *EXT TRIG/GATE*-gesteuert.

**TRG** Die Triggerung des Gerätes erfolgt nicht freilaufend ( $\neq$  *FREE RUN*).

**LVL** Ein Pegeloffset  $\neq$  0 dB ist eingestellt.

**FRQ** Ein Frequenzoffset  $\neq$  0 Hz ist eingestellt.

**TDF** Ein Antennenkorrekturfaktor (*TRANSDUCER FACTOR*) ist eingeschaltet.

**PRN** Eine Druckerausgabe ist aktiv.

**75  $\Omega$**  Die Eingangsimpedanz des Gerätes ist auf 75  $\Omega$  eingestellt.

**EXT** Das Gerät ist für den Betrieb mit externer Referenz konfiguriert.

**PA** Die HF-Vorverstärkung (*PREAMPLIFIER*) ist eingeschaltet (Option R&S FSP-B25).

**PS** Die Vorstufe ist eingeschaltet.



# Einstellen von Parametern

## Der Ziffernblock



Der Ziffernblock dient der Eingabe von numerischen Parametern. Er enthält die Tasten:

- Zifferntasten 0...9
- Dezimalpunkt  
Fügt an der Cursorposition einen Dezimalpunkt "." ein.
- Vorzeichenaste  
Ändert das Vorzeichen eines numerischen Parameters.  
Fügt bei einem alphanumerischen Parameter an der Cursorposition ein "-" ein.
- Einheitentasten (*GHz/-dBm MHz/dBm, kHz/dB und Hz/dB.*)

Versehen den eingegebenen Zahlenwert mit der gewählten Einheit und schließen die Eingabe ab.

Bei Pegelangaben (z.B. in dB) oder dimensionslosen Größen haben alle Einheitentasten die Wertigkeit "1". Sie übernehmen damit auch die Funktion einer Taste *ENTER*. Gleiches gilt bei einer alphanumerischen Eingabe.

Ferner öffnen und schließen die Einheitentasten Auswahlfelder in Tabellen (Untertabellen).

- Taste *BACK*
  - Löscht bei begonnener Zahleneingabe das Zeichen links vom Cursor.
  - Schaltet bei abgeschlossener oder noch nicht begonnener Eingabe zwischen dem aktuellen und dem zuvor gültigen Wert hin- und her (UNDO-Funktion).
- Taste *ESC/CANCEL*
  - Schließt das Eingabefeld bei begonnener oder noch nicht erfolgter Eingabe. Der ursprüngliche Wert bleibt erhalten.
  - Schließt das Eingabefeld bei abgeschlossener Eingabe.
  - Schließt die Meldungsfenster *System Messages*.
- Taste *ENTER*
  - Schließt die Eingabe von dimensionslosen Eingaben ab. Der neue Wert wird übernommen.



### Hinweis

Bei Frequenzeingaben entspricht die Taste *ENTER* der Taste *Hz*, bei Zeitangaben der Taste  $\mu s$  (*kHz*).

## Der Drehknopf und die Pfeiltasten

Neben dem Zifferntastenblock sind der Drehknopf und die Pfeiltasten angeordnet.





Der Drehknopf hat mehrere Funktionen:

- Inkrementieren (Drehung im Uhrzeigersinn) bzw. Dekrementieren (Drehung entgegen dem Uhrzeigersinn) des Geräteparameters mit einer festgelegten Schrittweite bei einer numerischen Eingabe.
- Verschieben des Auswahlbalkens horizontal oder vertikal innerhalb von Tabellen, solange kein Eingabefeld geöffnet ist. Das Umschalten der Bewegungsrichtung (horizontal/vertikal) erfolgt dabei über die Pfeiltasten.
- Auswahl der einzelnen Buchstaben beim Hilfszeileneditor.
- Verschieben von Marker, Limit Lines u.ä. auf dem Bildschirm.
- Abschließen der Eingabe durch Drücken des Drehknopfs.

Die Pfeiltasten bewegen den Auswahlbalken in einer Tabelle an die gewünschte Position.



Die Pfeiltasten  bzw.  bewegen den Cursor innerhalb der (alpha)numerischen Eingabezeile auf die gewünschte Position.

Die Pfeiltasten  bzw. 

- vergrößern bzw. verkleinern bei numerischen Eingaben den Geräteparameter.
- wechseln bei alphanumerischer Eingabe zwischen Eingabezeile und Hilfszeileneditor.

## Editieren von numerischen Parametern

Die Eingabe von numerischen Wert erfolgt immer in einem Dateneingabefeld, das automatisch nach der Auswahl des Parameters erscheint.

START FREQUENCY	Titelzeile mit Parameterbezeichnung
10.2457535 GHz	Eingabezeile mit Parameterwert und Einheit
START FREQUENCY OUT OF RANGE	Status- und Fehlermeldungen

Die Titelzeile zeigt den Namen des Geräteparameters, der ausgewählt ist. Die Eingabe erfolgt in der Eingabezeile. Nach dem Aufruf des Eingabefeldes erscheint dort der aktuell gültige Parameterwert einschließlich der Einheit. Die optionale dritte und vierte Zeile gibt Status- und Fehlermeldungen, die sich stets auf die aktuelle Eingabe beziehen, aus.

## Editieren von alphanumerischen Parametern



Ist keine externe Tastatur vorhanden, wird bei der Eingabe von alphanumerischen Parametern automatisch der Hilfszeileneditor aufgerufen. Der Hilfszeileneditor existiert in 2 Varianten.

### Hilfszeileneditor Typ 1:



CALIBRATION FILE	
C:\MEASDATA\STANDARD.CAL	Eingabezeile
	Meldezeile
ABCDEFGHIJKLMNOPQRSTUVWXYZÄÖÜ!?"\$%/'(){} \+*#~'-_ =. : abcdefghijklmnopqrstuvwxyzäöüß, ; <>   @p <sup>2</sup> ³ ^ ° 1234567890	Hilfszeileneditor

Die Pfeiltasten  oder  wechseln zwischen Eingabe in der Eingabezeile und Auswahl im Hilfszeileneditor.

### Eingeben des Textes

- Parameter auswählen.  
Die Dateneingabe ist nach dem Aufruf des Dateneingabefeldes automatisch aktiv. Der Cursor steht in der Eingabezeile am Beginn des bisherigen Eintrags.
- Mit der Pfeiltaste  den Cursor in den Hilfszeileneditor setzen.  
Der Cursor markiert den ersten Buchstaben des Editors.
- Mit den Pfeiltasten  bzw.  oder dem Drehknopf den Cursor auf das Zeichen setzen, das in die Eingabezeile eingetragen werden soll.
- Taste *ENTER* oder Drehknopf drücken.  
Das Zeichen wird in die Eingabezeile übernommen.

## Korrigieren der Eingabe

- Mit der Taste  den Cursor in die Eingabezeile setzen.
- Mit den Pfeiltasten  und  oder dem Drehknopf den Cursor hinter das Zeichen setzen, das gelöscht werden soll.
- Die Taste *BACK* drücken.  
Der Eintrag links vom Cursor wird gelöscht.

## Beenden der Eingabe

- Mit der Taste  den Cursor in die Eingabezeile setzen.
- Eine der Einheitentasten oder Drehknopf drücken.  
Das Dateneingabefeld schließt sich, der neue Eintrag wird in das Gerät übernommen.

## Abbrechen der Eingabe

- Die Taste *ESC* drücken.  
Das Dateneingabefeld schließt sich, der alte Eintrag bleibt erhalten.

## Hilfszeileneditor Typ 2:





A	B	C	D	E	F	G	H	I	J	K	L	M	1	2	3	4	5	6	7	8	9	0
ll	O	P	Q	R	S	T	U	V	W	X	Y	Z	:	\	.	/	^	+	-	=		,
a	b	c	d	e	f	g	h	i	j	k	l	m	<	>	(	)	{	}	[	]	#	~
n	o	p	q	r	s	t	u	v	w	x	y	z	'	@	;		?	!	"	€	\$	%
SPACE													«	»	BACK				EXIT			

Der Eingabebereich besteht aus zwei Teilen:

- der Eingabezeile
- dem Zeichen-Auswahlfeld

Die Pfeiltasten  oder wechseln zwischen Eingabe in der Eingabezeile und im Zeichen-Auswahlfeld.



## Eingeben des Textes

- Parameter auswählen.  
Die Dateneingabe ist nach dem Aufruf des Dateneingabefeldes automatisch aktiv. In Tabellen wird der Hilfszeileneditor durch die Pfeiltaste  erreicht.  
Der Cursor steht in der Eingabezeile am Beginn des bisherigen Eintrags.
- Mit der Pfeiltaste  den Cursor in das Zeichen-Auswahlfeld setzen.  
Der Cursor markiert den ersten Buchstaben des Editors.
- Mit den Pfeiltasten  bzw.  oder dem Drehknopf den Cursor auf das Zeichen setzen, das in die Eingabezeile eingetragen werden soll.
- Taste *ENTER* oder Drehknopf drücken.  
Das Zeichen wird in die Eingabezeile übernommen.

**Korrigieren der Eingabe (Variante 1)**

- Mit dem Drehrad das Zeichen << im Zeichen-Auswahlfeld anfahren.
- Durch Drücken des Drehrads auf << und >> den Cursor hinter das Zeichen setzen, das gelöscht werden soll.
- Mit dem Drehrad das Feld *BACK* wählen und das Drehrad drücken.  
Der Eintrag links vom Cursor in der Eingabezeile wird gelöscht.

**Korrigieren der Eingabe (Variante 2)**

- Mit der Pfeiltaste  den Cursor in die Eingabezeile setzen.
- Mit den Pfeiltasten  und  oder dem Drehknopf den Cursor hinter das Zeichen setzen, das gelöscht werden soll.
- Die Taste *BACK* drücken.  
Der Eintrag links vom Cursor wird gelöscht.

**Beenden der Eingabe (Variante 1)**

- Mit dem Drehrad das Feld *EXIT* wählen und das Drehrad drücken.  
Das Dateneingabefeld schließt sich, der neue Eintrag wird in das Gerät übernommen.

**Beenden der Eingabe (Variante 2)**

- Mit der Pfeiltaste  den Cursor in die Eingabezeile setzen.
- Eine der Einheitentasten oder Drehknopf drücken.  
Das Dateneingabefeld schließt sich, der neue Eintrag wird in das Gerät übernommen.

**Abbrechen der Eingabe**

- Die Taste *ESC* drücken.  
Das Dateneingabefeld schließt sich, der alte Eintrag bleibt erhalten.



## **5 Einfache Messbeispiele**

Dieser Abschnitt gibt eine kurze Einführung in das Arbeiten mit dem Spektrumanalysator R&S FSP. Eine weitergehende Erläuterung der grundlegenden Bedienschritte, wie z.B. Auswahl der Menüs und Einstellen der Parameter, sowie weiterführende Messbeispiele sind in den Kapiteln 2 und 4 des Bedienhandbuchs enthalten.

# Messen eines Sinussignals

Die Bestimmung des Pegels und der Frequenz eines Signals ist eine der häufigsten Messaufgaben, die mit einem Spektrumanalysator gelöst werden. Meist wird man bei der Messung eines unbekanntes Signals von der *PRESET*-Einstellung ausgehen.



## Hinweis

Sind höhere Pegel als +30 dBm (=1W) zu erwarten oder möglich, so muss ein Leistungsdämpfungsglied vor den HF-Eingang des R&S FSP geschaltet werden. Ohne Leistungsdämpfungsglied können Signalpegel über 30 dBm den HF-Eichteiler oder den Eingangsmischer zerstören. Dabei ist immer die Summenleistung aller anliegenden Signale zu betrachten.

Bei den nachfolgenden Messbeispielen wird als Signalquelle ein Signalgenerator verwendet.

## Messaufbau:

Den HF-Ausgang des Signalgenerators mit dem HF-Eingang des R&S FSP verbinden.

## Einstellungen am Signalgenerator:

Frequenz: 128 MHz

Pegel: -30 dBm

## Pegel- und Frequenzmessung mit Markern

Die Messung des Pegels und der Frequenz eines Sinusträgers kann einfach mit der Markerfunktion durchgeführt werden. Der R&S FSP zeigt an der Position des Markers immer dessen Amplitude und dessen Frequenz an. Der Fehler der Frequenzmessung ist durch die Referenzfrequenz des R&S FSP, durch die Auflösung der Markerfrequenzanzeige und durch die Auflösung des Bildschirms bestimmt.

## Vorgehensweise

### 1. Das Gerät rücksetzen.

➤ Die Taste *PRESET* drücken.

### 2. Das zu messende Signal an den Eingang *RF INPUT* an der Gerätefrontseite anschließen.



### 3. Die Mittenfrequenz auf 128 MHz einstellen.

- Die Taste *FREQ* drücken.  
Das Eingabefeld für die Mittenfrequenz erscheint am Bildschirm.
- Über die Zehnertastatur im Eingabefeld 128 eingeben und die Eingabe mit der Taste *MHz* abschließen.

### 4. Den Darstellbereich der Frequenz (*SPAN*) auf 1 MHz verringern.

- Die Taste *SPAN* drücken.
- Im Eingabefeld über die Zehnertastatur 1 eingeben und die Eingabe mit der Taste *MHz* abschließen.



#### Hinweis

Mit dem Frequenzdarstellbereich werden automatisch die Auflösebandbreite (*RES BW*), die Videobandbreite (*VIDEO BW*) und die Ablaufzeit (*SWEEP TIME*) neu eingestellt, da diese Funktionen in der *PRESET*-Einstellung gekoppelt sind.

### 5. Den Pegel und die Frequenz mit dem Marker messen und am Bildschirm die Messwerte ablesen.

- Die Taste *MKR* drücken.  
Der Marker wird eingeschaltet und springt automatisch auf das Maximum der Messkurve.



#### Hinweis

Beim ersten Einschalten eines Markers führt der Marker automatisch die Funktion *PEAK SEARCH* aus (wie hier im Beispiel).

War bereits ein Marker aktiv, muss die Taste *PEAK* im Menü *MKR*-> gedrückt werden, um den zur Zeit aktiven Marker auf das Maximum des angezeigten Signals zu setzen.

Die vom Marker gemessenen Pegel- und Frequenzwerte erscheinen im Markerfeld am oberen Bildschirmrand. Dort können sie als Messergebnis abgelesen werden.

```
Marker 1 [T1]
      -30.00 dBm
      128.00000000 MHz
```

Die Überschrift des Infofeldes gibt die Nummer des Markers an (*MARKER 1*) und die Messkurve, auf der sich der Marker befindet (*[T1]* = Trace 1).

## Erhöhung der Frequenzauflösung

Die Frequenzauflösung des Markers ist durch die Auflösung der Messpunkte vorgegeben. Der R&S FSP benutzt für eine Messkurve 501 Punkte, d.h., bei 1 MHz Frequenzdarstellbereich entspricht jeder Messpunkt etwa einem 2 kHz-Frequenzbereich. Dies entspricht einem maximalen Fehler von 1 kHz.

Um die Auflösung der Messpunkte zu erhöhen, ist der Frequenzdarstellbereich zu reduzieren.

### **Den Darstellbereich der Frequenz (SPAN) auf 10 kHz verringern.**

- Die Taste *SPAN* drücken.
- Im Eingabefeld über die Zehnertastatur *10* eingeben und die Eingabe mit der Taste *kHz* abschließen.

Das Generatorsignal wird mit 10 kHz Darstellbereich gemessen. Die Auflösung der Messpunkte beträgt nun ca. 20 Hz (10 kHz Span / 501 Messpunkte), d. h. die Genauigkeit der Marker-Frequenzanzeige erhöht sich entsprechend auf ca.  $\pm 10$  Hz.

## Einstellung des Referenzpegels

Als Referenzpegel (REF LEVEL) bezeichnet man bei einem Spektrumanalysator den Pegel an der oberen Diagrammgrenze. Um die größte Dynamik bei einer Spektrumsmessung zu erzielen, sollte der Pegeldarstellbereich des R&S FSP voll ausgenützt werden. Das heißt, dass der höchste im Spektrum vorkommende Pegel am oberen Diagrammrand (= Referenzpegel) oder knapp darunter liegen sollte.



### **Hinweis**

Wird der Referenzpegel niedriger als das höchste im Spektrum vorkommende Signal gewählt, so wird der Signalpfad im R&S FSP übersteuert. In diesem Fall erscheint die Meldung *IFOVL* am linken Diagrammrand.

In der Grundeinstellung (= *PRESET*-Einstellung) hat der Referenzpegel einen Wert von -20 dBm. Bei einem Eingangssignal von -30 dBm kann der Referenzpegel damit um 10 dB reduziert werden, ohne dass dadurch der Signalpfad übersteuert wird.

### **1. Den Referenzpegel um 10 dB verringern.**

- Die Taste *AMPT* drücken.  
Das Menü *AMPT* erscheint in der Softkeyleiste, wobei die Softkeybeschriftung *REF LEVEL* rot hinterlegt ist als Hinweis darauf, dass er zur Dateneingabe aktiviert ist. Das Eingabefeld für den Referenzpegel ist ebenfalls geöffnet und zeigt den Wert -20 dBm an.
- Mit dem numerischen Tastenfeld *30* eingeben und die Eingabe mit der Taste *-dBm* abschließen.

Der Referenzpegel ist nun auf -30 dBm eingestellt. Der Maximalwert der Messkurve ist in der Nähe des Maximalwerts des Messdiagramms. Das angezeigte Rauschen hat sich jedoch nur unwesentlich erhöht. Damit ist der Abstand zwischen Maximalwert des Signals und der Rauschanzeige (= Dynamik) größer geworden.

## 2. Den Markerpegel zum Referenzpegel machen.

Um den Maximalwert der Messkurve direkt an den oberen Diagrammrand zu schieben, kann auch vorteilhaft der Marker benutzt werden. Wenn der Marker auf dem Maximalpegel der Messkurve steht (wie in diesem Beispiel der Fall) kann der Referenzpegel durch folgende Eingaben zum Markerpegel geschoben werden:

- Die Taste *MKR*→ drücken.
- Softkey *REF LVL = MKR LVL* drücken.  
Der Referenzpegel wird gleich dem gemessenen Pegel an der Stelle des Markers eingestellt

Damit reduziert sich die Einstellung des Referenzpegels auf zwei Tastendrucke.

# Messung der Signalfrequenz mit dem Frequenzzähler

Der eingebaute Frequenzzähler erlaubt exaktere Messungen der Frequenz als die Messung mit dem Marker. Der Frequenzablauf wird an der Stelle des Markers angehalten und der R&S FSP misst die Frequenz des Signals an der Markerposition.

Im Beispiel wird die Frequenz des Generators bei 128 MHz mit Hilfe des Markers gezeigt.

## 1. Das Gerät rücksetzen.

- Die Taste *PRESET* drücken.  
Der R&S FSP befindet sich im Grundzustand.

## 2. Einstellung der Mittenfrequenz und des Frequenzdarstellbereichs

- Die Taste *FREQ* drücken und 128 MHz eingeben.  
Die Mittenfrequenz des R&S FSP ist auf 128 MHz eingestellt.
- Den Softkey *SPAN* drücken und 1 MHz eingeben.  
Der Frequenzdarstellbereich des R&S FSP ist auf 1 MHz eingestellt.

## 3. Einschalten des Markers

- Die Taste *MKR* drücken.  
Der Marker wird eingeschaltet und auf das Maximum des Signals gesetzt. Im Marker-Infofeld wird der Pegel und die Frequenz des Markers angezeigt.

## 4. Den Frequenzzähler einschalten.

- Den Softkey *SIGNAL COUNT* im Markermenü drücken.  
Das Ergebnis der Frequenzählung wird mit der eingestellten Auflösung (1 kHz im Grundzustand) im Markerfeld am oberen Bildschirmrand angezeigt.  
Der Sweep-Ablauf stoppt an der Stelle des Markers und der R&S FSP misst die Frequenz des Signals an der Markerposition. Die Frequenzausgabe erfolgt im Marker-Infofeld. Zur Unterscheidung von der normalen Markerfrequenzdarstellung wird der Marker mit [CNT] gekennzeichnet.

**5. Die Auflösung des Frequenzzählers auf 1 Hz einstellen.**

- In das rechte Seitenmenü des Markermenüs wechseln (die Taste *NEXT* drücken).
- Den Softkey *CNT RESOL 1 Hz* drücken.



Bild 5-1 Messung der Frequenz mit dem Frequenzzähler

**Hinweis**

Die Frequenzmessung mit dem internen Frequenzzähler setzt für ein korrektes Ergebnis ein HF-Sinussignal oder eine diskrete Spektrallinie voraus. Der Marker muss mehr als 25 dB über dem Rauschen liegen, damit der spezifizierte Messfehler eingehalten wird.

**Tipp**

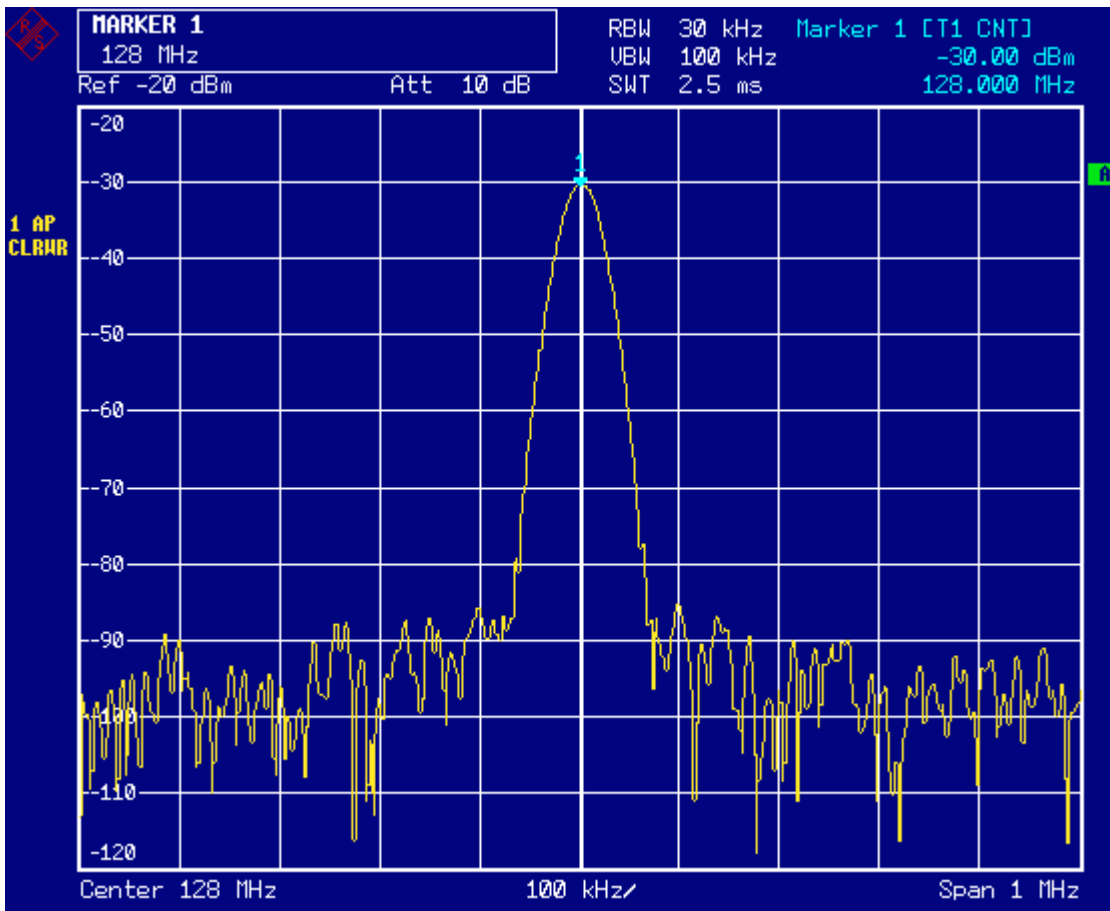
Bei Bandbreiten zwischen 300 kHz und 10 MHz ist die Zeit zur Messung der Frequenz umgekehrt proportional zu gewählter Auflösung, d. h. für 1 Hz Auflösung wird 1 Sekunde Torzeit für den Zähler benötigt.

Bei den digitalen Bandbreiten unter 300 kHz ist die Zeit zur Messung der Frequenz konstant ca. 30 ms und ist unabhängig von der eingestellten Auflösung.

Zur Messung die Frequenz eines Sinusträgers mit hoher Auflösung wird daher empfohlen, die Auflösesebandbreite 100 kHz oder kleiner einzustellen.

---

# Messung von Oberwellen eines Sinussignals

Die Messung der Harmonischen eines Signals ist eine sehr häufige Aufgabe, die optimal mit einem Spektrumanalysator gelöst werden kann.

Im nachfolgenden Beispiel wird wieder das Generatorsignal mit 128 MHz und -30 dBm verwendet.

## Messung des Abstands der ersten und zweiten Oberwelle eines Eingangssignals

### 1. Das Gerät rücksetzen.

- Die Taste *PRESET* drücken.  
Der R&S FSP befindet sich im Grundzustand.

### 2. Starfrequenz auf 100 MHz und Stoppfrequenz auf 400 MHz einstellen.

- Die Taste *FREQ* drücken.
- Den Softkey *START* drücken und *100 MHz* eingeben.
- Den Softkey *STOP* drücken und *400 MHz* eingeben.  
Der R&S FSP zeigt die Grundwelle und die erste und zweite Oberwelle des Eingangssignals an.

### 3. Zur Einstellung der maximalen Empfindlichkeit die HF-Dämpfung auf 0 dB stellen.

- Die Taste *AMPT* drücken.
- Den Softkey *RF ATTEN MANUAL* drücken und *0 dB* eingeben.

### 4. Zur Mittelung (Unterdrückung) des Rauschens die Videobandbreite verkleinern.

- Die Taste *BW* drücken.
- Den Softkey *COUPLING RATIO* drücken.
- Mit den Pfeiltasten *RBW/VBW NOISE [10]* auswählen.

Die Videobandbreite (VBW) wird damit immer um den Faktor 10 kleiner eingestellt als die Auflösebandbreite (RBW).

### 5. Einschalten des Markers

- Die Taste *MKR* drücken.  
Der Marker 1 wird eingeschaltet und befindet sich auf dem Maximum des Signals (Grundwelle bei 128 MHz). Im Marker-Infofeld wird der Pegel und die Frequenz des Markers angezeigt.

## 6. Einschalten des Deltamarkers und Messung des Oberwellenabstandes

- Den Softkey *MARKER 2* im Markermenü drücken.  
Der Marker 2 wird als Delta-Marker (Delta 2 [T1]) aktiviert. Er erscheint automatisch auf der größten Oberwelle des Signals. Der Frequenz- und Pegelabstand zum Marker 1 wird im Markerfeld am oberen Bildschirmrand angezeigt.
- Den Softkey *MARKER 3* im Markermenü drücken.  
Der Marker 3 wird als Delta-Marker (Delta 3 [T1]) aktiviert. Er erscheint automatisch auf der nächstgrößten Oberwelle des Signals. Der Frequenz- und Pegelabstand zum Marker 1 auf der Grundwelle wird im Markerfeld am oberen Bildschirmrand angezeigt (siehe Bild 5-2).



Bild 5-2 Messung des Harmonischenabstandes des internen Referenzgenerators. Die Marker Delta 2 [T1] und Delta 3 [T1] zeigen den Abstand der ersten und zweiten Oberwelle zur Grundwelle an.

## Reduzierung des Rauschens

Um die Harmonische eines Signals besser aus dem Rauschen hervorzuheben, bietet der R&S FSP verschiedene Möglichkeiten:

- Verringerung der Videobandbreite
- Mittelung der Messkurve
- Verringerung der Auflösungsbreite

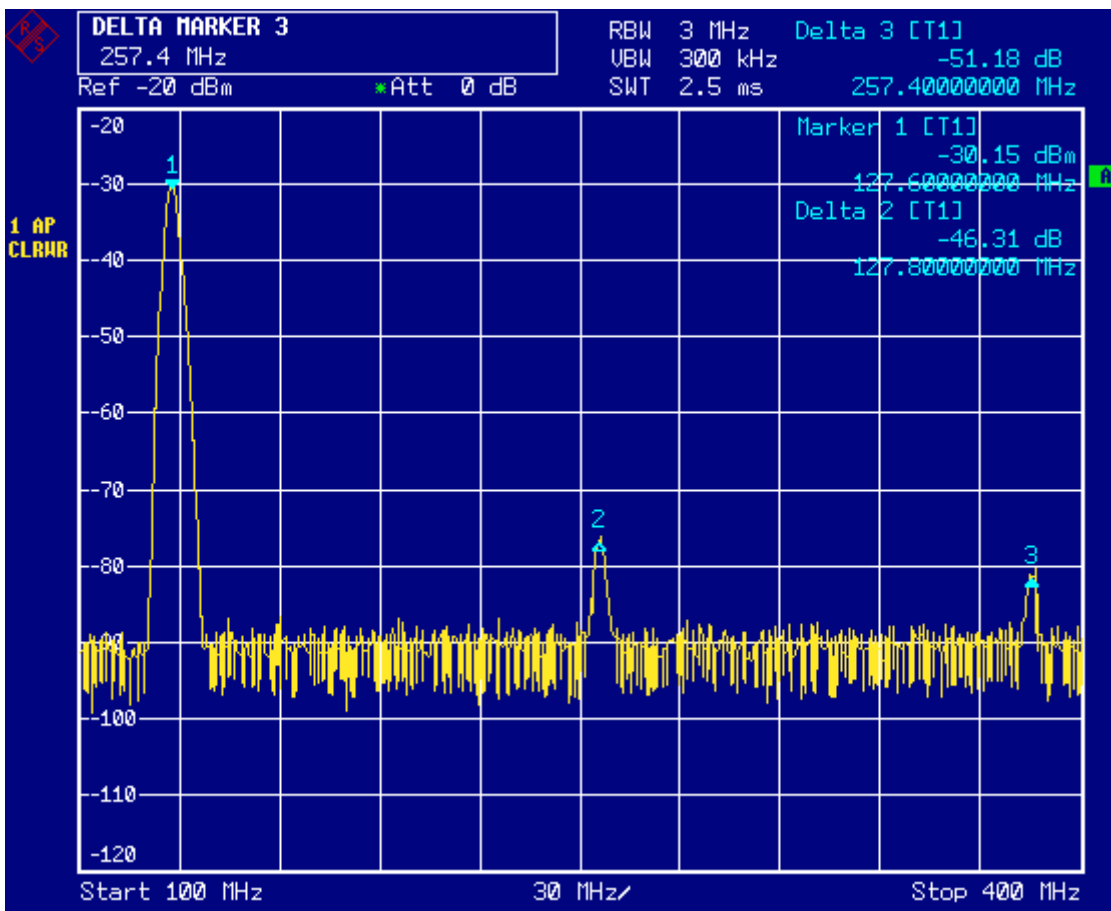
Die Verringerung der Videobandbreite und die Mittelung der Messkurven führen zur Unterdrückung des Rauschens vom R&S FSP oder vom Messobjekt, je nachdem welcher Anteil der größere ist. Vor allem bei kleinen Rauschabständen wird durch beide Mittelungsverfahren die Messunsicherheit verringert, da das Messsignal ebenfalls von Rauschen befreit wird.

### 1. Reduzierung des Rauschens durch Reduktion der Videobandbreite

- Die Taste *BW* drücken.
- Den Softkey *VIDEO BW MANUAL* drücken.
- Mit dem Drehknopf (Linksdrehung) die Videobandbreite z.B auf 10 kHz verkleinern oder 10 kHz eingeben.

Das Rauschen wird deutlich geglättet und die Sweep-Zeit erhöht sich auf 25 ms, d.h. die Messung dauert deutlich länger. Die Anzeige der Videobandbreite im Display ist mit einem Stern gekennzeichnet (\*VBW) als Hinweis, dass sie nicht mehr an die Auflösungsbandbreite gekoppelt ist (siehe Bild 5-3).



Bild 5-3 Unterdrückung des Rauschens bei der Oberwellenmessung durch Verringerung der Videobandbreite



**2. Die Videobandbreite wieder in die Auflösesebandbreite koppeln.**

- Den Softkey *VIDEO BW AUTO* drücken.

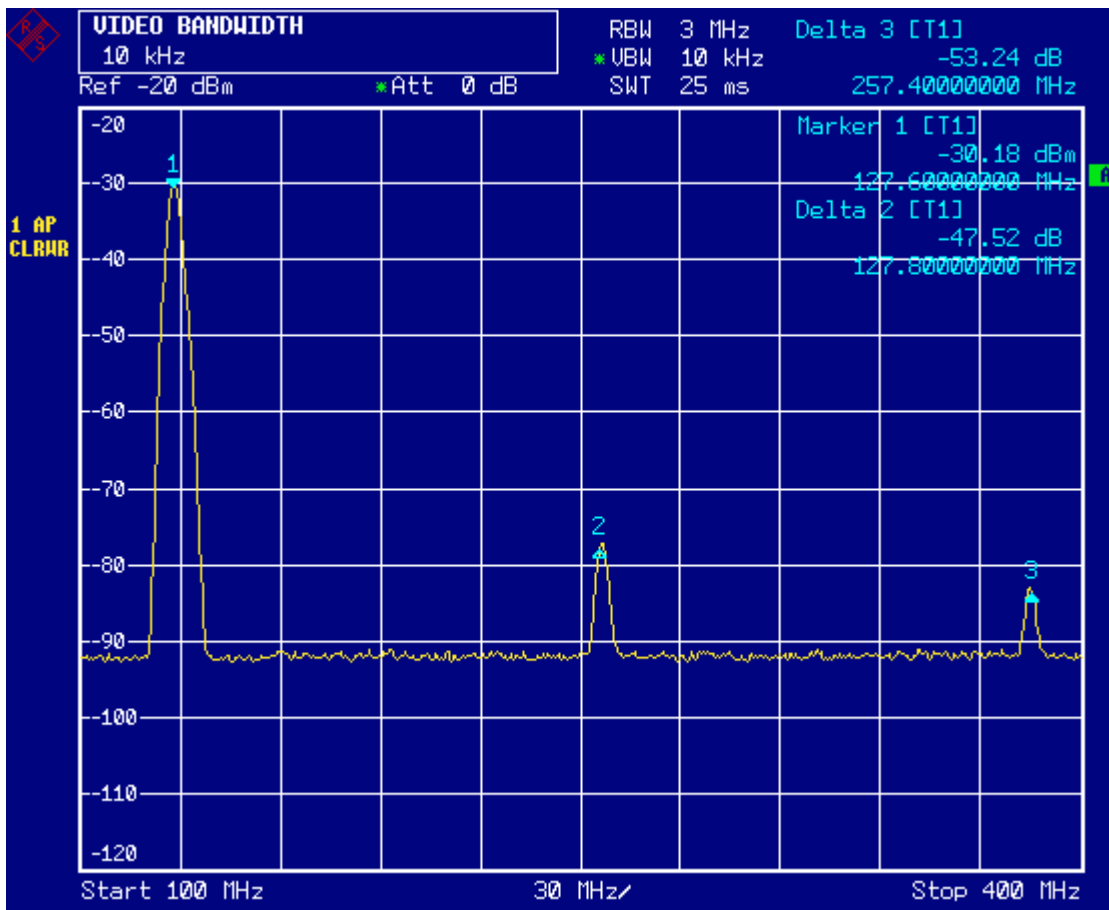
**3. Reduzierung des Rauschens durch Mittelung der Messkurve**

- Die Taste *TRACE* drücken.
- Den Softkey *AVERAGE* drücken.

Der Rauschanteil der Messkurve wird geglättet, indem 10 aufeinanderfolgende Kurven gemittelt werden.

**4. Die Trace-Mittelung wieder ausschalten.**

- Den Softkey *CLEAR/WRITE* drücken.

**5. Das Rauschen durch Verringerung der Messbandbreite reduzieren.**

Das Rauschen wird durch Reduktion der Auflösesebandbreite proportional zur Bandbreite reduziert, d. h., bei Verringerung der Auflösesebandbreite um den Faktor 10 wird auch das Rauschen um den Faktor 10 (entspricht 10 dB) reduziert. Sinussignale werden durch die Reduktion der Auflösesebandbreite in der Amplitude nicht beeinflusst.

**6. Die Auflösesebandbreite auf 10 kHz einstellen.**

- Die Taste *BW* drücken.
- Den Softkey *RES BW MANUAL* drücken und *10 kHz* eingeben.  
Das Rauschen sinkt um ca. 25 dB gegenüber der vorherigen Einstellung. Da die Videobandbreite an die Auflösesebandbreite gekoppelt ist, wird diese proportional zur Auflösesebandbreite auf 1 kHz verkleinert. Die Sweepzeit verlängert sich dadurch auf 60 Sekunden.

**7. Die Auflösesebandbreite wieder zurücksetzen (an den Span koppeln).**

- Den Softkey *RES BW AUTO* drücken.

# Messung von Signalspektren mit mehreren Signalen

## Trennung von Signalen durch Wahl der Auflösesebandbreite

Eine grundlegende Eigenschaft eines Spektrumanalysators ist, dass er die Spektralkomponenten eines Signalgemischs trennen kann. Die Auflösung, mit der die einzelnen Komponenten getrennt werden können, wird durch die Auflösesebandbreite bestimmt. Wenn die Auflösesebandbreite zu groß gewählt wird, können unter Umständen Spektralkomponenten nicht mehr unterschieden werden, d. h. sie erscheinen als eine einzige Komponente.

Ein HF-Sinussignal wird am Bildschirm des Spektrumanalysators mit der Durchlasskurve des eingestellten Auflösefilters (RBW) dargestellt. Dessen angegebene Bandbreite ist die 3-dB-Bandbreite des Filters.

Zwei Signale mit gleicher Amplitude können aufgelöst werden, wenn die Auflösesebandbreite kleiner oder gleich dem Frequenzabstand der Signale ist. Wenn die Auflösesebandbreite und der Frequenzabstand gleich sind, ist am Bildschirm des Spektrumanalysators ein Pegel einbruch von 3 dB genau in der Mitte der beiden Signale sichtbar. Je kleiner die Auflösesebandbreite gemacht wird desto größer wird der Pegel einbruch und die Einzelsignale werden besser sichtbar.

Die höhere spektrale Auflösung mit kleineren Bandbreiten wird durch längere Sweep-Zeiten bei gleichem Span erkauft. Bei Reduzierung der Auflösesebandbreite um den Faktor 3 erhöht sich die Sweepzeit um den Faktor 9.

## Trennung von zwei Signalen mit je $-30$ dBm Pegel im Frequenzabstand von 30 kHz

### Messaufbau:

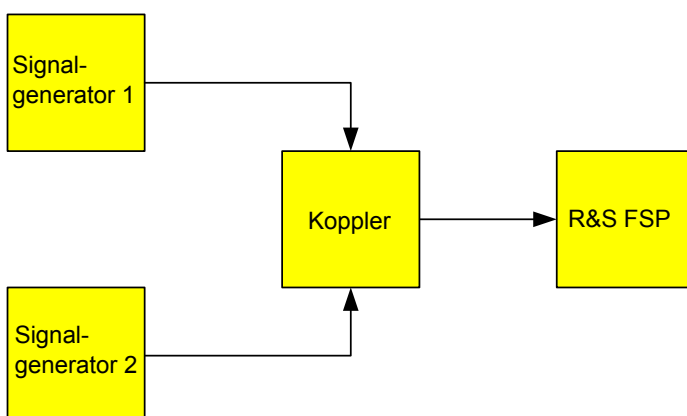

**Einstellung der Signalgeneratoren:**

	Pegel	Frequenz
Signalgenerator 1	-30 dBm	100,00 MHz
Signalgenerator 2	-30 dBm	100,03 MHz

**Bedienschritte am R&S FSP:****1. Das Gerät rücksetzen.**

- Die Taste *PRESET* drücken.  
Der R&S FSP befindet sich im Grundzustand.

**2. Mittenfrequenz auf 100,015 MHz und den Frequenzhub (Span) auf 300 kHz einstellen.**

- Die Taste *FREQ* drücken und *100.015 MHz* eingeben.
- Die Taste *SPAN* drücken und *300 kHz* eingeben.

**3. Die Auflösebandbreite auf 30 kHz und die Videobandbreite auf 1 kHz einstellen.**

- Die Taste *BW* drücken.
- Den Softkey *RES BW MANUAL* drücken und *30 kHz* eingeben.
- Den Softkey *VIDEO BW MANUAL* drücken und *1 kHz* eingeben.
- Die beiden Signale sind klar durch einen 3-dB-Pegeleinbruch in der Mitte des Bildschirms zu trennen.

**Hinweis**

Die Videobandbreite wird auf 1 kHz eingestellt, um den Pegelinbruch in der Mitte der beiden Signale deutlich sichtbar zu machen. Bei größeren Videobandbreiten wird die Video-Spannung, die bei der Hüllkurvengleichrichtung entsteht, nicht genügend unterdrückt. Dadurch entsteht im Übergangsbereich zwischen den beiden Signalen zusätzliche Spannungen, die in der Messkurve sichtbar werden.

---



Bild 5-4 Messung von zwei gleich großen HF-Sinussignalen mit einer Auflösebandbreite, die dem Frequenzabstand der Signale entspricht.



### Hinweis

Der Pegel einbruch befindet sich nur dann exakt in der Mitte des Bildschirms, wenn die Generatorfrequenzen mit der Frequenzanzeige des R&S FSP genau übereinstimmen. Um eine exakte Übereinstimmung zu erreichen, müssen die Generatoren und der R&S FSP frequenzsynchronisiert werden.

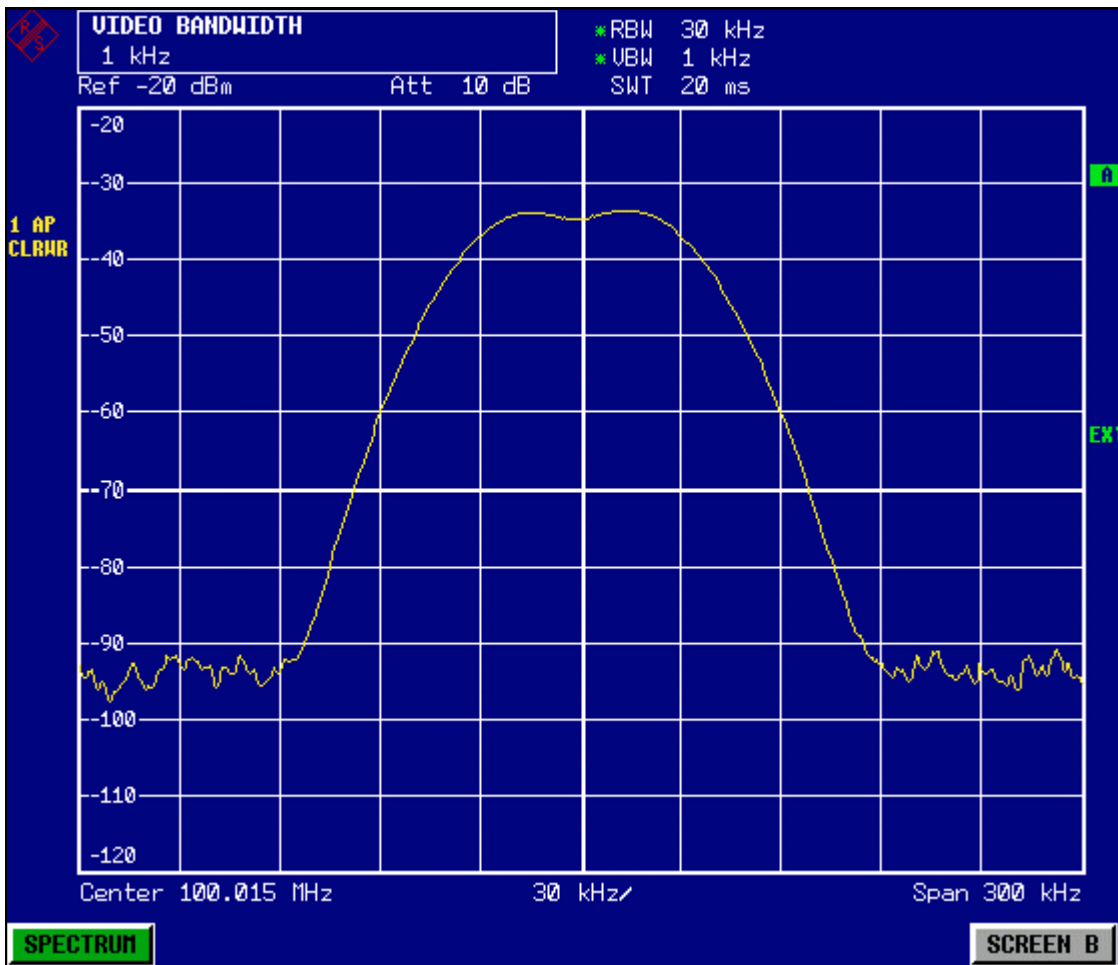
#### 4. Die Auflösebandbreite auf 100 kHz einstellen.

- Den Softkey *RES BW MANUAL* drücken und *100 kHz* eingeben.  
Die beiden Generatorsignale sind nicht mehr eindeutig unterscheidbar.



Bild 5-5 Messung von zwei gleich großen HF-Sinussignalen mit einer Auflösungsbandbreite, die größer als deren Frequenzabstand ist.

Die Auflösungsbandbreite (RBW) kann durch Linksdrehung des Drehrads wieder verkleinert werden, um eine höhere Frequenzauflösung zu erreichen.

##### 5. Die Auflösungsbandbreite auf 1 kHz einstellen.

- Drehrad nach links (entgegen dem Uhrzeigersinn) drehen bis die Bandbreite 1 kHz angezeigt wird.  
Die beiden Generatorsignale werden mit hoher Auflösung dargestellt. Die Sweep-Zeit wird jedoch deutlich langsamer (600 ms), da diese mit  $1/RBW^2$  ansteigt. Gleichzeitig sinkt die Rauschanzeige bei kleineren Auflösungsbandbreiten (10 dB pro Bandbreitenfaktor 10).

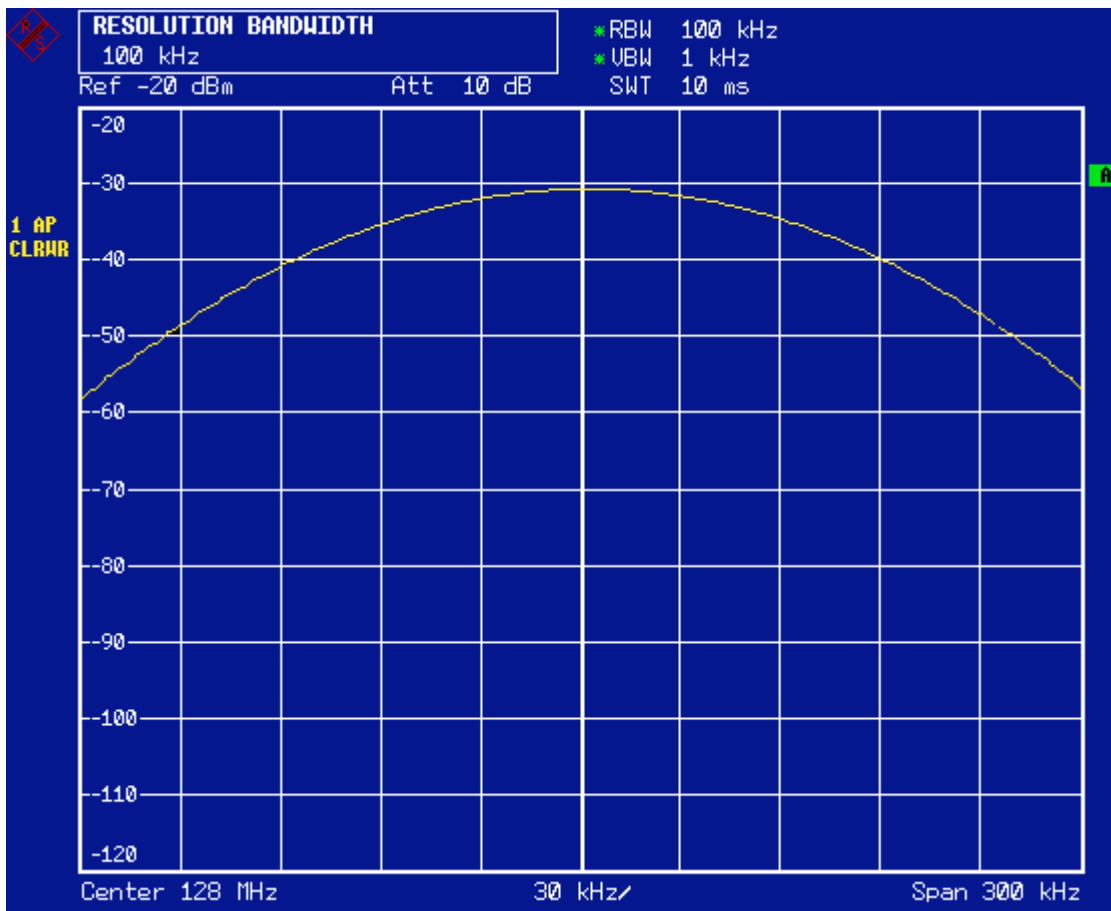

Bild 5-6 Messung von zwei gleich großen HF-Sinussignalen mit einer Auflösebandbreite (1 kHz), die deutlich kleiner ist als deren Frequenzabstand.

#### 6. Die FFT-Bandbreiten einschalten.

- Mit Softkey *FILTER TYPE* in der Auswahlliste den Filtertyp auf *FFT* stellen. Die ZF-Filterung wird nun mit dem FFT-Algorithmus durchgeführt. Die Sweepzeit reduziert sich deutlich auf von 600 ms auf 15 ms (= Faktor 40). Im nahezu gleichen Verhältnis erhöht sich auch die Updaterate des Displays.

## Messung des Modulationsgrades eines AM-modulierten Trägers im Frequenzbereich

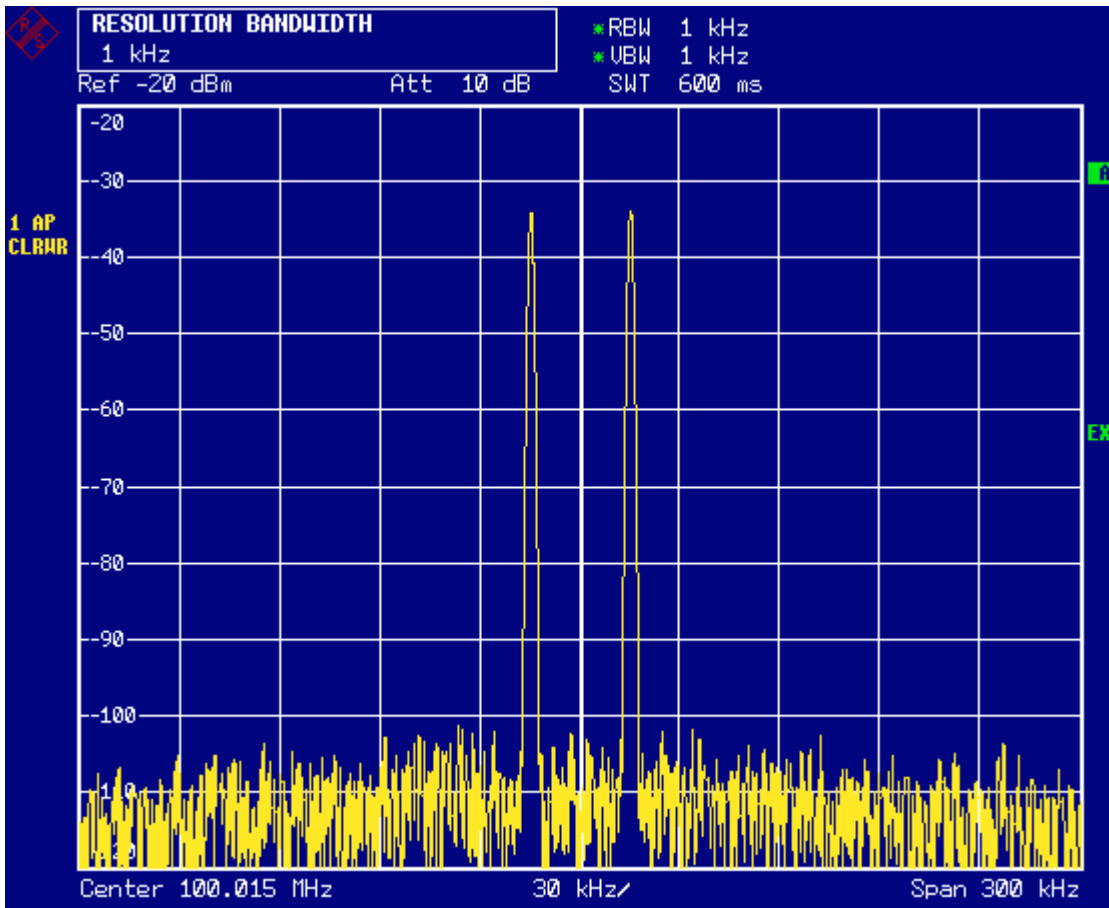
In der Frequenzbereichsdarstellung können die AM-Seitenbänder mit schmäler Bandbreite aufgelöst werden und getrennt gemessen werden. Damit kann der Modulationsgrad eines mit einem Sinussignal modulierten Trägers gemessen werden. Da die Dynamik eines Spektrumanalysators sehr groß ist, können auch extrem kleine Modulationsgrade genau gemessen werden. Der R&S FSP bietet dazu eine Messroutine an, die direkt den Modulationsgrad in % numerisch ausgibt.

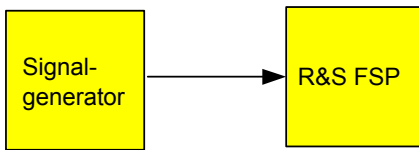
**Messaufbau:****Einstellungen am Signalgenerator (z. B. R&S SMIQ):**

Frequenz: 100 MHz  
 Pegel: -30 dBm  
 Modulation: 50 % AM, 1 kHz AF

**Messung mit dem R&S FSP:****1. Das Gerät rücksetzen.**

- Die Taste *PRESET* drücken.  
Der R&S FSP befindet sich im Grundzustand.

**2. Die Mittenfrequenz auf 100 MHz und Span auf 5 kHz einstellen.**

- Die Taste *FREQ* drücken und *100 MHz* eingeben.
- Die Taste *SPAN* drücken und *5 kHz* eingeben.

**3. Die Marker-Funktion zur Messung des AM-Modulationsgrades einschalten.**

- Die Taste *MEAS* drücken.
- Den Softkey *MODULATION DEPTH* drücken.  
Der R&S FSP setzt automatisch einen Marker auf das Trägersignal in der Mitte des Diagramms und je einen Delta-Marker auf das untere und obere AM-Seitenband. Aus den Pegelabständen der Delta-Marker zum Hauptmarker errechnet der R&S FSP den AM-Modulationsgrad und gibt den numerischen Wert im Marker-Infofeld aus.



Bild 5-7 Messung des AM-Modulationsgrades. Der Modulationsgrad kann hier in der Zeile MDEPTH abgelesen werden. Die Frequenz des NF-Signals kann der Frequenzanzeige der Delta-Marker entnommen werden.

## Messungen im Zeitbereich

Bei Funkübertragungssystemen, die im TDMA-Verfahren arbeiten (z. B. GSM oder IS136), sind nicht nur die spektralen Eigenschaften für die Güte der Übertragung maßgebend, sondern auch die Eigenschaften im Zeitbereich. Da mehrere Nutzer sich die gleiche Frequenz teilen, ist jedem ein Zeitschlitz zugeordnet. Nur wenn jeder Nutzer genau seinen zugeordneten Zeitschlitz einhält, ist ein störungsfreier Betrieb gewährleistet.

Dabei ist sowohl die Leistung während der Sendephase als auch das Zeitverhalten wie Dauer des TDMA-Bursts und Anstiegs- und Abfallzeit des Bursts von Bedeutung.

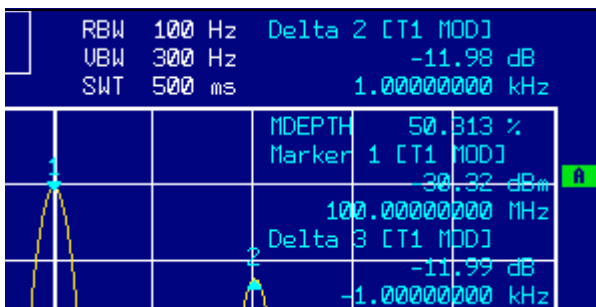
## Messung des Leistungsverlaufs

Für die Messung der Leistung im Zeitbereich bietet der R&S FSP einfach zu bedienende Funktionen an, die die Leistung über eine vorgebbare Zeit messen.

## Messbeispiel - Messung der Leistung eines GSM-Bursts während der Einschaltphase.

Messaufbau:

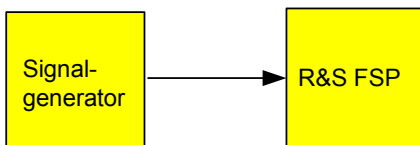

### Einstellungen am Signalgenerator (z. B. R&S SMIQ):

Frequenz: 100 MHz  
Pegel: 0 dBm  
Modulation: GSM, ein Zeitschlitz eingeschaltet

### Messung mit dem R&S FSP:

#### 1. Das Gerät rücksetzen.

- Die Taste *PRESET* drücken.  
Der R&S FSP befindet sich im Grundzustand.

#### 2. Die Mittenfrequenz auf 100 MHz, den Span auf 0 Hz und die Auflösebandbreite auf 1 MHz einstellen.

- Die Taste *FREQ* drücken und 100 MHz eingeben.
- Die Taste *SPAN* drücken und 0 Hz eingeben, oder den Softkey *ZEROSPAN* drücken.

#### 3. Referenzpegel des R&S FSP auf 10 dBm einstellen (= Pegel des Signalgenerators +10 dB).

- Die Taste *AMPT* drücken und 10 dBm eingeben.



**4. Die Sweepzeit auf 1 ms einstellen.**

- Die Taste *SWEEP* drücken und 1 ms eingeben.  
Der R&S FSP zeigt den GSM-Burst über das Display durchlaufend.

**5. Mit Hilfe des Videotriggers auf die steigende Flanke des Bursts triggern.**

- Die Taste *TRIG* drücken.
- Den Softkey *VIDEO* drücken und 70 % eingeben.  
Der R&S FSP zeigt ein stehendes Bild mit dem GSM-Burst am Anfang der Messkurve.  
Der Triggerpegel wird als waagrechte Linie beschriftet mit dem absoluten Pegel für die Triggerschwelle im Messdiagramm angezeigt.

**6. Die Leistungsmessung im Zeitbereich konfigurieren.**

- Die Taste *MEAS* drücken.
- Den Softkey *TIME DOM POWER* drücken.
- Den Softkey *LIMITS auf ON* stellen.
- Den Softkey *START LIMIT* drücken.
- Mit dem Drehknopf durch Rechtsdrehung die senkrechte Linie an den Start der Bursts drehen.
- Den Softkey *STOP LIMIT* drücken.
- Mit dem Drehknopf durch Linksdrehung die zweite senkrechte Linie an das Ende des Bursts setzen.  
Der R&S FSP gibt am Bildschirm die mittlere Leistung (Mean Power) während der Einschaltphase des Bursts aus.



Bild 5-8 Messung der mittleren Leistung eines GSM-Bursts.

## Messung des Leistungsverlaufs von Burst-Signalen

Durch die hohe Zeitauflösung des R&S FSP bei 0-Hz-Darstellbereich können die Flanken von TDMA-Bursts exakt gemessen werden. Die Verwendung des Triggeroffsets erlaubt die Verschiebung der Flanken in den Bildschirmbereich.

### Messbeispiel - Messung der Flanken eines GSM-Bursts mit hoher Zeitauflösung

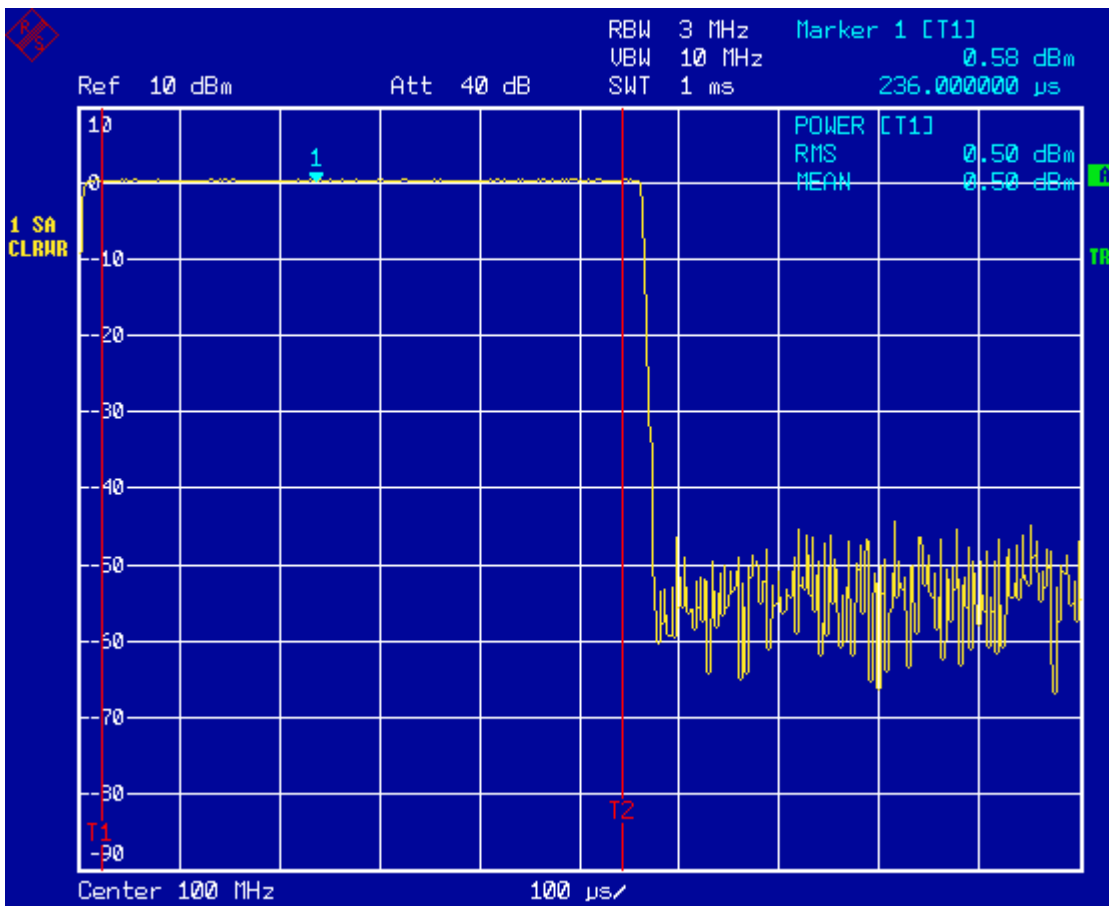
Messaufbau:

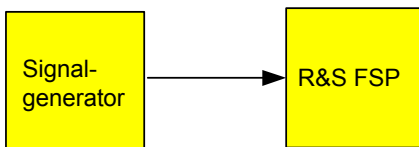

#### Einstellungen am Signalgenerator (z. B. R&S SMIQ):

Frequenz: 100 MHz  
Pegel: 0 dBm  
Modulation: GSM, ein Zeitschlitz eingeschaltet

#### Messung mit dem R&S FSP:

Die Messung setzt auf der Einstellung im obigen Beispiel zur Messung der Leistung des GSM-Bursts während der Einschaltphase auf.

##### 1. Leistungsmessung abschalten.

- Die Taste *MEAS* drücken.
- Den Softkey *TIME DOM POWER* drücken.
- Im Untermenü den Softkey *POWER* auf *OFF* stellen.

##### 2. Die Zeitauflösung auf 100 µs erhöhen.

- Die Taste *SWEEP* drücken 100 µs eingeben.

##### 3. Mit dem Triggeroffset die steigende Flanke des GSM-Bursts in die Mitte des Bildschirms schieben.

- Die Taste *TRIG* drücken.
- Den Softkey *TRIGGER OFFSET* drücken.
- Mit dem Drehknopf (Linksdrehung) den Triggeroffset einstellen, bis die Burst-Flanke in der Mitte des Bildschirms zu sehen ist oder -50 µs eingeben.  
Der R&S FSP zeigt die steigende Flanke des GSM-Bursts an.



Bild 5-9 Steigende Flanke des GSM-Bursts mit hoher Zeitaufösung dargestellt.

**4. Mit dem Triggeroffset die fallende Flanke des Bursts in die Bildschirmmitte schieben.**

- Den Softkey *POLARITY* auf *NEG* einstellen.  
Der R&S FSP zeigt die fallende Flanke des GSM-Bursts an.

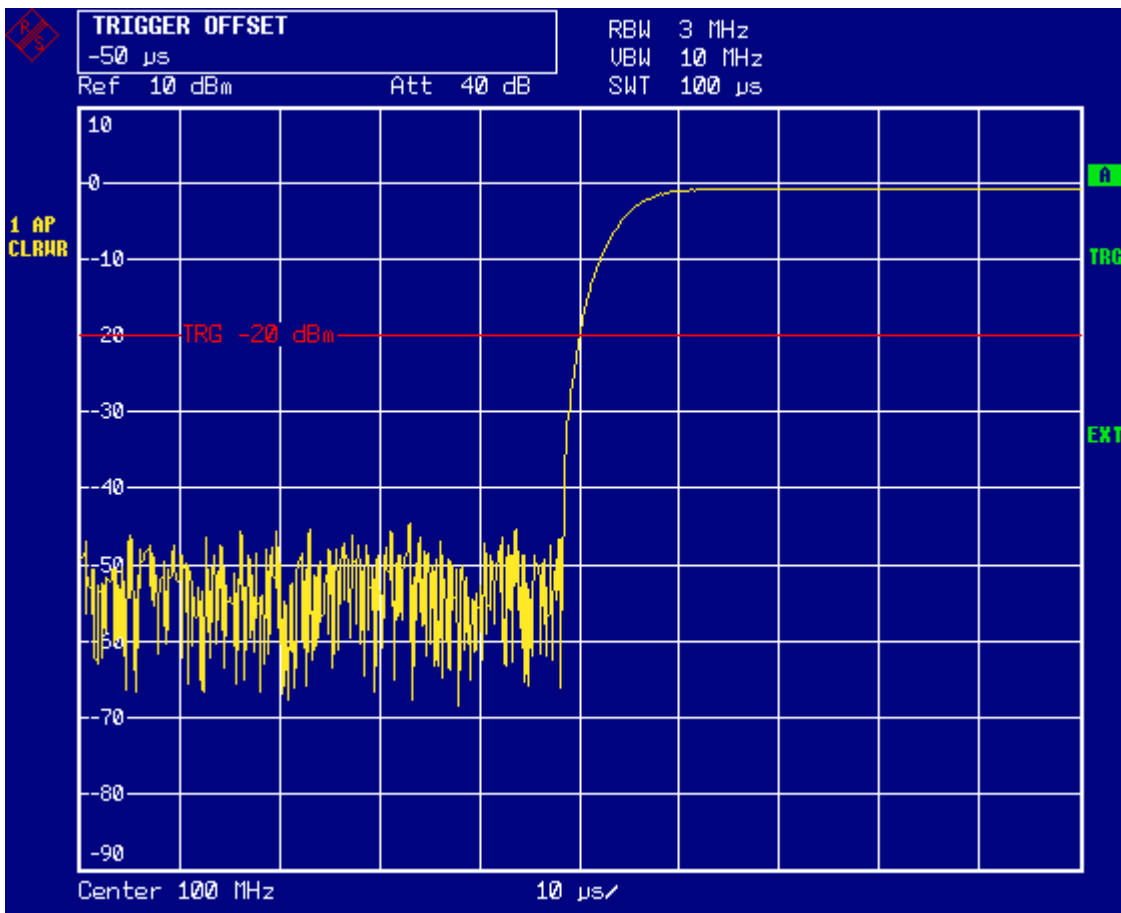

Bild 5-10 Fallende Flanke des GSM-Bursts mit hoher Zeitaufösung dargestellt.

## Messung des Signal-Rauschverhältnisses von Burst-Signalen

Bei TDMA-Übertragungsverfahren kann das Signal-Rauschverhältnis bzw. die Ausschaltynamik durch Vergleich der Leistungen während der Einschaltphase und der Ausschaltphase des Übertragungs-Bursts gemessen werden. Der R&S FSP bietet dazu die Funktion zur absoluten und relativen Leistungsmessung im Zeitbereich an. Die Messung wird im folgenden Beispiel anhand eines GSM-Bursts durchgeführt.

### Messbeispiel - Signal- / Rauschverhältnis eines GSM-Signals

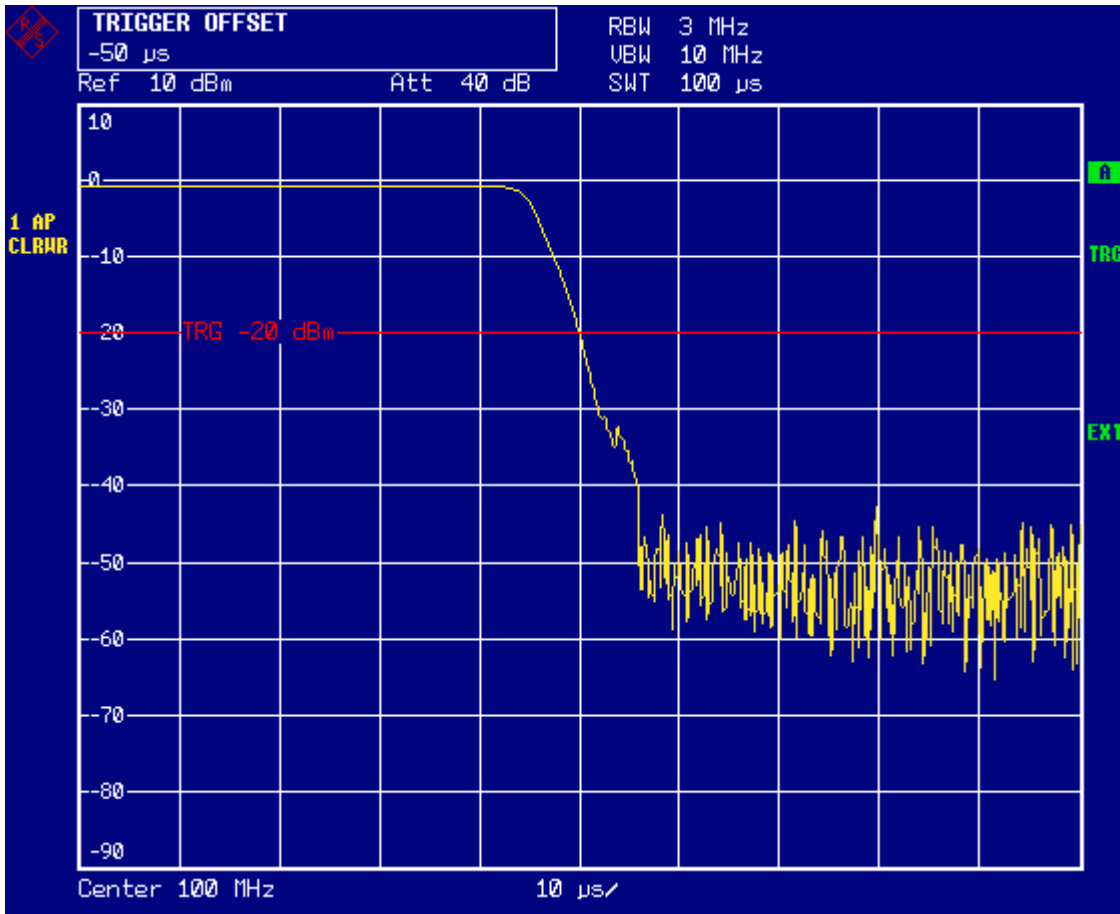
#### Messaufbau:

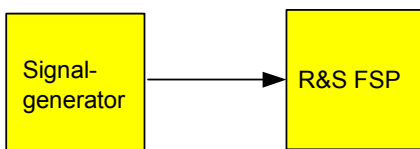

#### Einstellungen am Signalgenerator (z. B. R&S SMIQ):

Frequenz: 100 MHz  
Pegel: 0 dBm  
Modulation: GSM, ein Zeitschlitz eingeschaltet

#### Messung mit dem R&S FSP:

##### 1. Das Gerät rücksetzen.

- Die Taste *PRESET* drücken.  
Der R&S FSP befindet sich im Grundzustand.

##### 2. Die Mittenfrequenz auf 100 MHz, den Span auf 0 Hz und die Auflösebandbreite auf 1 MHz einstellen.

- Die Taste *FREQ* drücken und 100 MHz eingeben.
- Die Taste *SPAN* drücken und 0 Hz eingeben,  
oder
- den Softkey *ZEROSPAN* drücken.
- Die Taste *BW* drücken und 1 MHz eingeben.

**3. Referenzpegel des R&S FSP auf 0 dBm (= Pegel des Signalgenerators) und HF-Dämpfung für maximale Empfindlichkeit auf 10 dB einstellen.**

- Die Taste *AMPT* drücken und *0 dBm* eingeben.
- Den Softkey *RF ATTEN MANUAL* drücken und *10 dB* eingeben.

**4. Die Sweepzeit auf 2 ms einstellen.**

- Die Taste *SWEEP* drücken und *2 ms* eingeben.  
Der R&S FSP zeigt den GSM-Burst über das Display durchlaufend.

**5. Mit Hilfe des Videotriggers auf die steigende Flanke des Bursts triggern und den Burst-Anfang in die Mitte des Bildes verschieben.**

- Die Taste *TRIG* drücken.
- Den Softkey *VIDEO* drücken und *70 %* eingeben.  
Der R&S FSP zeigt ein stehendes Bild mit dem GSM-Burst am Anfang der Messkurve.
- Den Softkey *TRIGGER OFFSET* drücken und *-1 ms* eingeben.  
Der R&S FSP zeigt den GSM-Burst in der rechten Hälfte des Messdiagramms.

**6. Die Leistungsmessung im Zeitbereich konfigurieren.**

- Die Taste *MEAS* drücken.
- Den Softkey *TIME DOM POWER* drücken.
- Den Softkey *LIMITS* auf *ON* stellen.
- Den Softkey *START LIMIT* drücken.
- Mit dem Drehknopf die senkrechte Linie an den Start der Bursts drehen.
- Den Softkey *STOP LIMIT* drücken.
- Mit dem Drehknopf die zweite senkrechte Linie an das Ende des Bursts setzen.  
Der R&S FSP gibt am Bildschirm die Leistung während der Einschaltphase des Bursts aus.



Bild 5-11 Messung der Leistung während der Einschaltphase des Bursts

### 7. Die gemessene Leistung zur Referenz erklären und die relative Leistungsmessung einschalten.

- Die Taste *NEXT* drücken.  
Das Seitenmenü zur Einstellung der Leistungsmessung wird geöffnet.
- Den Softkey *POWER ABS/REL* auf *REL* stellen.  
Die Leistung relativ zur Leistung während der Einschaltphase des Bursts wird angezeigt.
- Den Softkey *SET REFERENCE* drücken.  
Die gemessene Leistung des GSM-Bursts wird zur Referenz erklärt.

### 8. Die Leistung während der Ausschaltphase des Bursts messen.

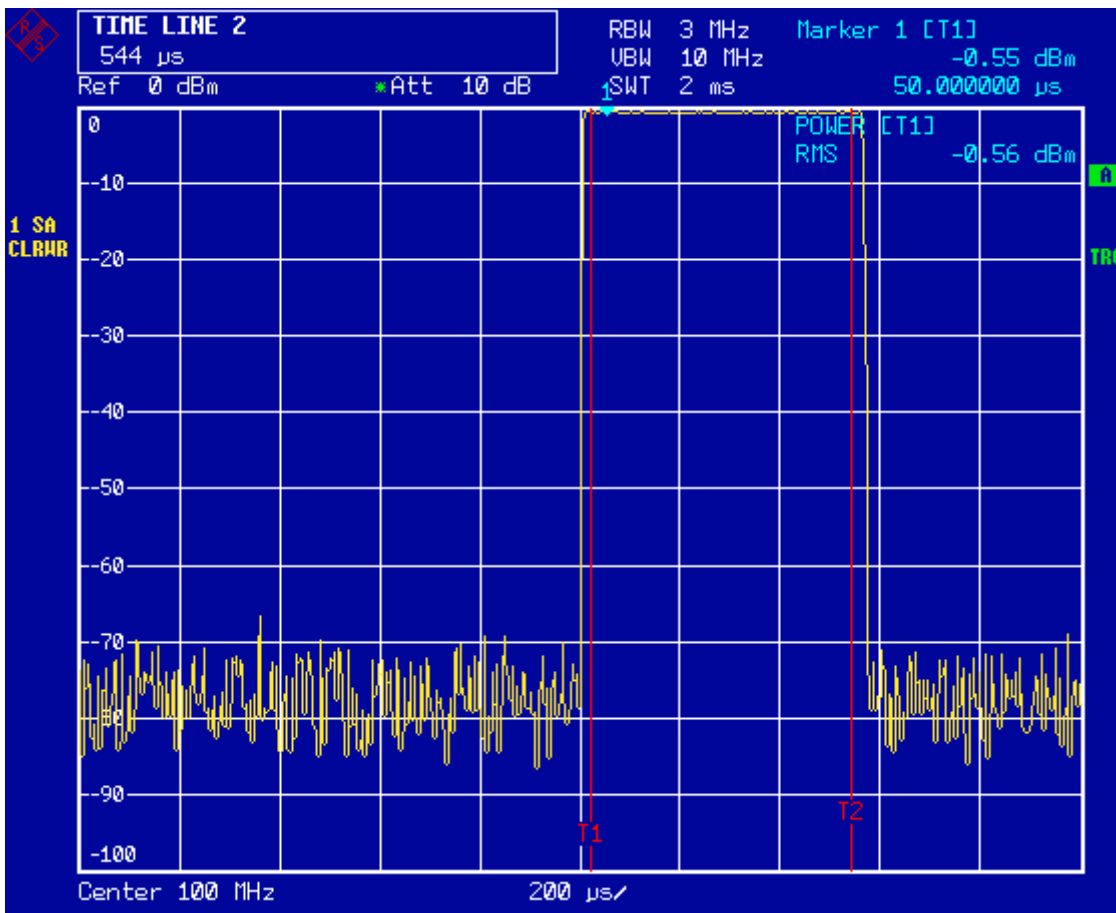
- Die Taste *TRIG* drücken.
- Den Softkey *POLARITY POS/NEG* auf *NEG* stellen.

Der R&S FSP triggert auf die fallende Flanke des Bursts. Der Burst verschiebt sich dadurch in die linke Hälfte des Messdiagramms. Die Messung der Leistung erfolgt in der Ausschaltphase. Der Burst-Anfang wird zur Mitte des Bildschirms verschoben und die Leistung während der Ausschaltphase relativ zur Referenzleistung (= Burst-Leistung) gemessen.





Bild 5-12 Messung des Signal-/Rauschverhältnisses eines GSM-Burst-Signals im Zeitbereich

## Messungen an AM-modulierten Signalen

Der Spektrumanalysator richtet das HF-Eingangssignal gleich und bringt es als Betragsspektrum zur Anzeige. Mit der Gleichrichtung werden auch AM-modulierte Signale demoduliert. Die NF-Spannung kann im Zeitbereich zur Anzeige gebracht werden, wenn die Modulationsseitenbänder in die Auflösungsbreite fallen.

### Messbeispiel 1 - Darstellung der NF eines AM-modulierten Signals im Zeitbereich

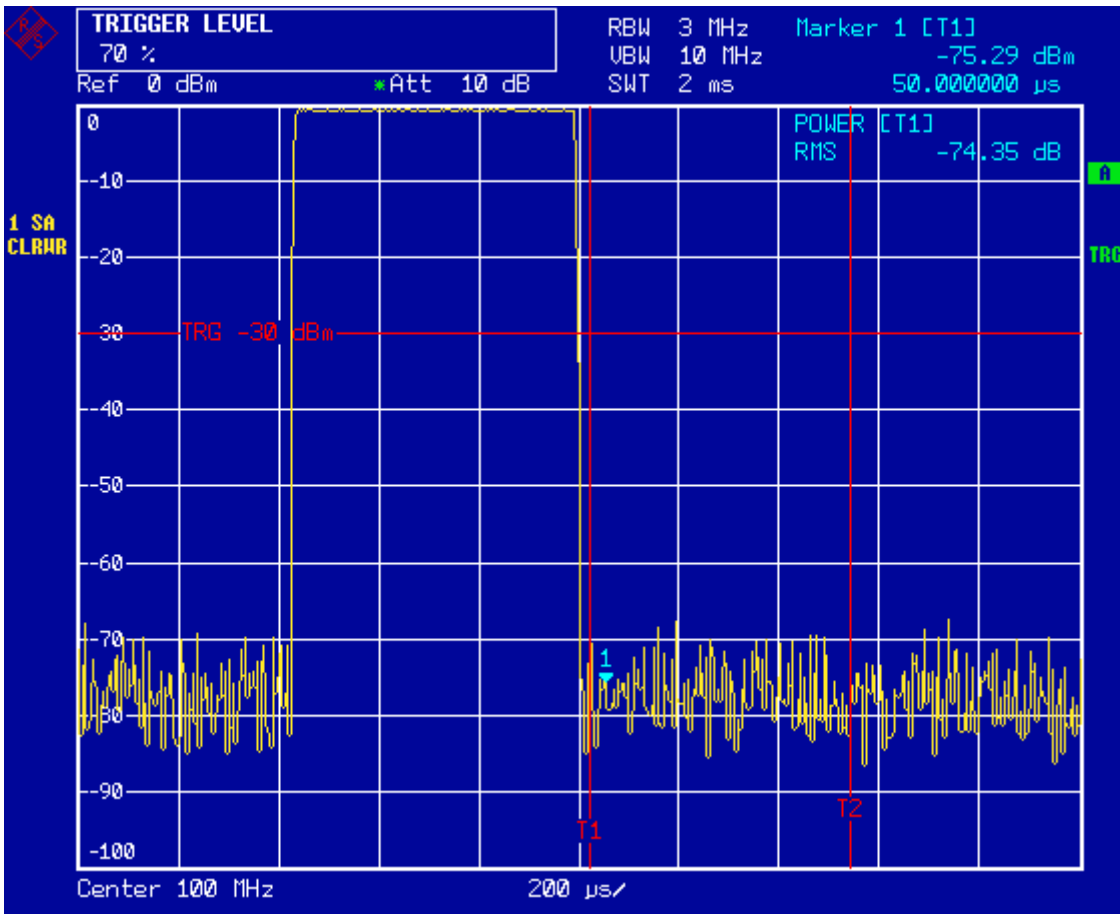
Messaufbau:

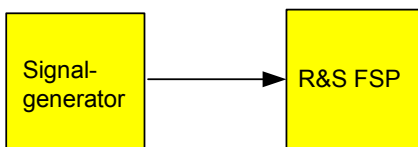

Einstellungen am Signalgenerator (z. B. R&S SMIQ):

Frequenz: 100 MHz  
Pegel: 0 dBm  
Modulation: 50 % AM, 1 kHz AF

Messung mit dem R&S FSP:

#### 1. Das Gerät rücksetzen.

- Die Taste *PRESET* drücken.  
Der R&S FSP befindet sich im Grundzustand.

#### 2. Mittenfrequenz auf 100 MHz und Span auf 0 Hz einstellen.

- Die Taste *FREQ* drücken und 100 MHz eingeben.
- Die Taste *SPAN* drücken und 0 Hz eingeben.

#### 3. Den Referenzpegel auf +6 dBm und den Anzeigebereich auf linear einstellen.

- Die Taste *AMPT* drücken und 6 dBm eingeben.
- Den Softkey *RANGE LINEAR* drücken.

#### 4. Mit dem Videotrigger auf das NF-Signal triggern, damit ein stehendes Bild entsteht.

- Die Taste *TRIG* drücken.
- Den Softkey *VIDEO* drücken.  
Der Video-Triggerpegel wird beim ersten Einschalten auf 50 % eingestellt. Der Triggerpegel wird als waagrechte Linie quer über das Messdiagramm dargestellt. Der R&S FSP zeigt das 1-kHz-NF-Signal als stehendes Bild im Zeitbereich an.



Bild 5-13 Messung des NF-Signals eines mit 1 kHz AM-modulierten Trägers

Wenn die Option AM/FM-Demodulator (R&S FSP-B3) im R&S FSP implementiert ist, kann die NF mit dem eingebauten Lautsprecher abgehört werden:

##### 5. Den internen AM-Demodulator einschalten.

- Die Taste *MKR FCTN* drücken.
- Den Softkey *MKR DEMOD* drücken.  
Der R&S FSP schaltet den AM-Hördemodulator automatisch ein.
- Den Lautstärkeregel aufdrehen.  
Ein 1-kHz-Ton ist aus dem internen Lautsprecher hörbar.

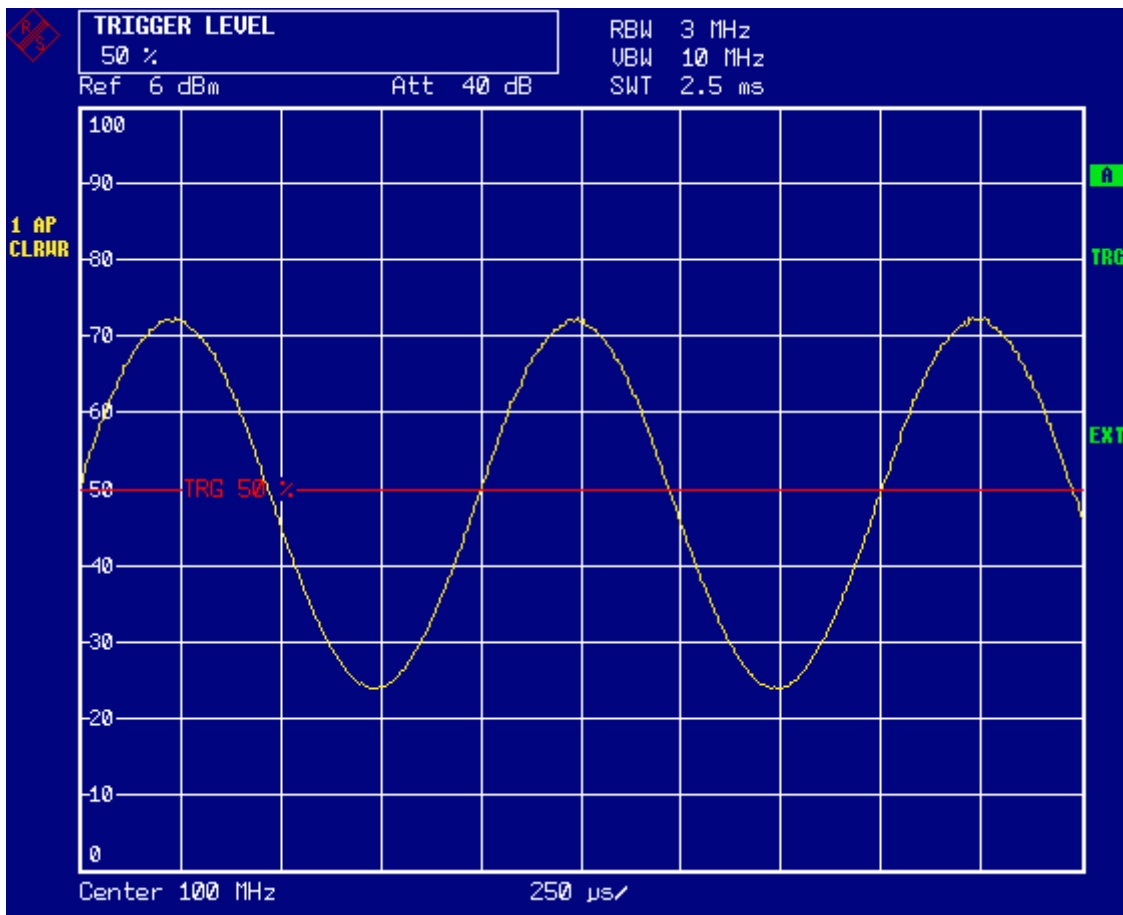
## Messung an FM-modulierten Signalen

Da ein Spektrumanalysator mit Hilfe des Hüllkurvendetektors nur den Betrag des zu messenden Signals darstellt, kann die Modulation von FM-modulierten Signalen nicht wie bei AM-modulierten Signalen direkt gemessen werden. Die Spannung am Ausgang des Hüllkurvendetektors ist bei FM-modulierten Signalen konstant solange sich der Frequenzhub des Signals innerhalb des ebenen Teils der Durchlasskurve des verwendeten Auflösefilters befindet. Eine Amplitudenvariation ergibt sich erst, wenn die Momentanfrequenz in eine abfallende Flanke der Filterkurve reicht. Dieses Verhalten kann zur Demodulation von FM-modulierten Signalen genutzt werden. Die Mittenfrequenz des R&S FSP wird so eingestellt, dass sich die Nominalfrequenz des Messsignals auf einer Filterflanke (unterhalb oder oberhalb der Mittenfrequenz) befindet. Die Auflösungsbreite und Frequenzablage werden dabei so gewählt, dass sich die Momentanfrequenz im linearen Teil der Filterflanke befinden. Damit wird die Frequenzvariation des FM-modulierten Signals in eine Amplitudenvariation transformiert, die am Bildschirm im Zeitbereich dargestellt werden kann.

Bei den analog realisierten 4-Kreis-Filtern von 300 kHz bis 3 MHz erhält man eine gute Linearität der Filterflanke, wenn die Frequenz des R&S FSP um das 1,2-fache der Filterbandbreite unterhalb oder oberhalb der Frequenz des Sendesignals eingestellt wird. Der nutzbare Bereich für die FM-Demodulation ist dann etwa gleich der Auflösungsbreite.

## Messbeispiel - Darstellung der NF eines FM-modulierten Trägers

### Messaufbau:

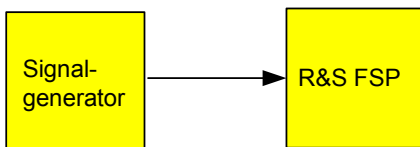

### Einstellungen am Signalgenerator (z. B. R&S SMIQ):

Frequenz: 100 MHz

Pegel: -30 dBm

Modulation: FM 0 kHz Hub (d.h., die FM-Modulation ist ausgeschaltet), 1 kHz NF

### Messung mit dem R&S FSP:

#### 1. Das Gerät rücksetzen.

- Die Taste *PRESET* drücken.  
Der R&S FSP befindet sich im Grundzustand.

#### 2. Die Mittenfrequenz auf 99,64 MHz und den Span auf 300 kHz einstellen.

- Die Taste *FREQ* drücken und 99,64 MHz eingeben.
- Die Taste *SPAN* drücken und 300 kHz eingeben.

### 3. 300 kHz Auflösebandbreite einstellen.

- Die Taste *BW* drücken.
- Den Softkey *RES BW MANUAL* drücken und 300 kHz eingeben.

### 4. 20-dB-Darstellbereich einstellen und die Filterkurve in die Bildmitte schieben.

- Die Taste *AMPT* drücken.
- Den Softkey *RANGE LOG MANUAL* drücken und 20 dB eingeben.
- Die Taste *NEXT* drücken.
- Den Softkey *GRID* auf *REL* stellen.
- Den Softkey *PREV* drücken.
- Mit dem Drehrad den Referenzpegel so verstellen, dass die Filterflanke bei der Mittenfrequenz die  $-10$ -dB-Pegellinie schneidet.  
Am Bildschirm wird die Filterflanke des 100-kHz-Filters dargestellt. Dies entspricht der Demodulatorkennlinie für FM-Signale mit einer Steilheit von ca. 5 dB/100 kHz.



Bild 5-14 Darstellung der Filterflanke des 300-kHz-Filters als FM-Diskriminatorkennlinie.

### 5. Am Messender 100 kHz FM-Hub und 1 kHz NF einstellen.

### 6. Am R&S FSP 0 Hz Frequenzhub einstellen.

- Die Taste *SPAN* drücken.
- Den Softkey *ZERO SPAN* drücken.  
Am Bildschirm wird das demodulierte FM-Signal dargestellt. Das Signal läuft am Bildschirm durch.

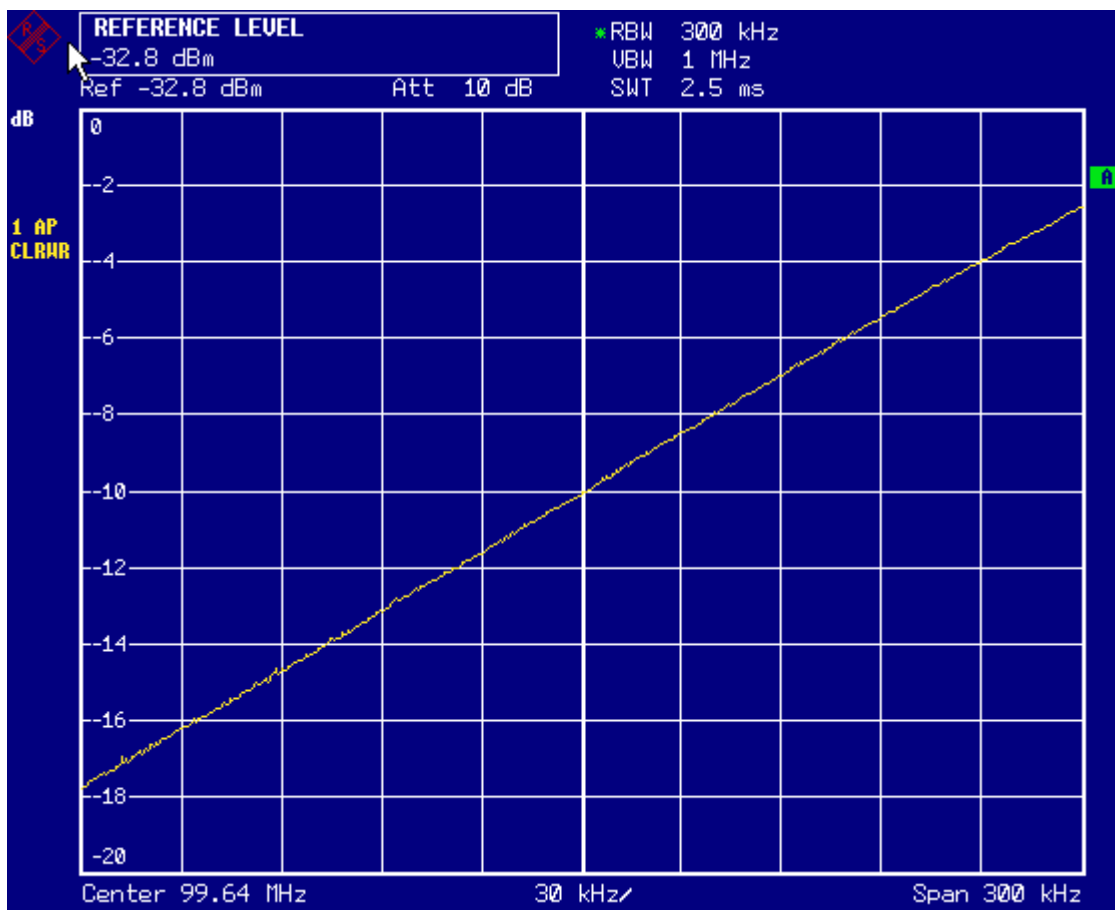
### 7. Durch Videotriggering eine stabile Darstellung herstellen.

- Die Taste *TRIG* drücken.
- Den Softkey *VIDEO* drücken.  
Es ergibt sich ein stehendes Bild für das FM-NF-Signal.

Messergebnis:  $(-10 \pm 5)$  dB; daraus folgt mit einer Steilheit der Demodkennlinie von 5 dB/100 kHz ein Hub von 100 kHz.



Bild 5-15 Darstellung des demodulierten FM-Signals

## Speichern und Laden von Geräteeinstellungen

Der R&S FSP besitzt die Möglichkeit, komplette Geräteeinstellungen mit Gerätekonfigurationen und Messdaten intern als Datensatz abzuspeichern. Die betreffenden Daten werden dabei auf der eingebauten Festplatte oder - nach entsprechender Auswahl - auf Diskette oder einem Netzlaufwerk abgelegt. Festplatte und Diskettenlaufwerk haben folgende Laufwerksnamen:

- Diskettenlaufwerk A:
- Festplatte D: (Laufwerk C: ist für das Betriebssystem reserviert)

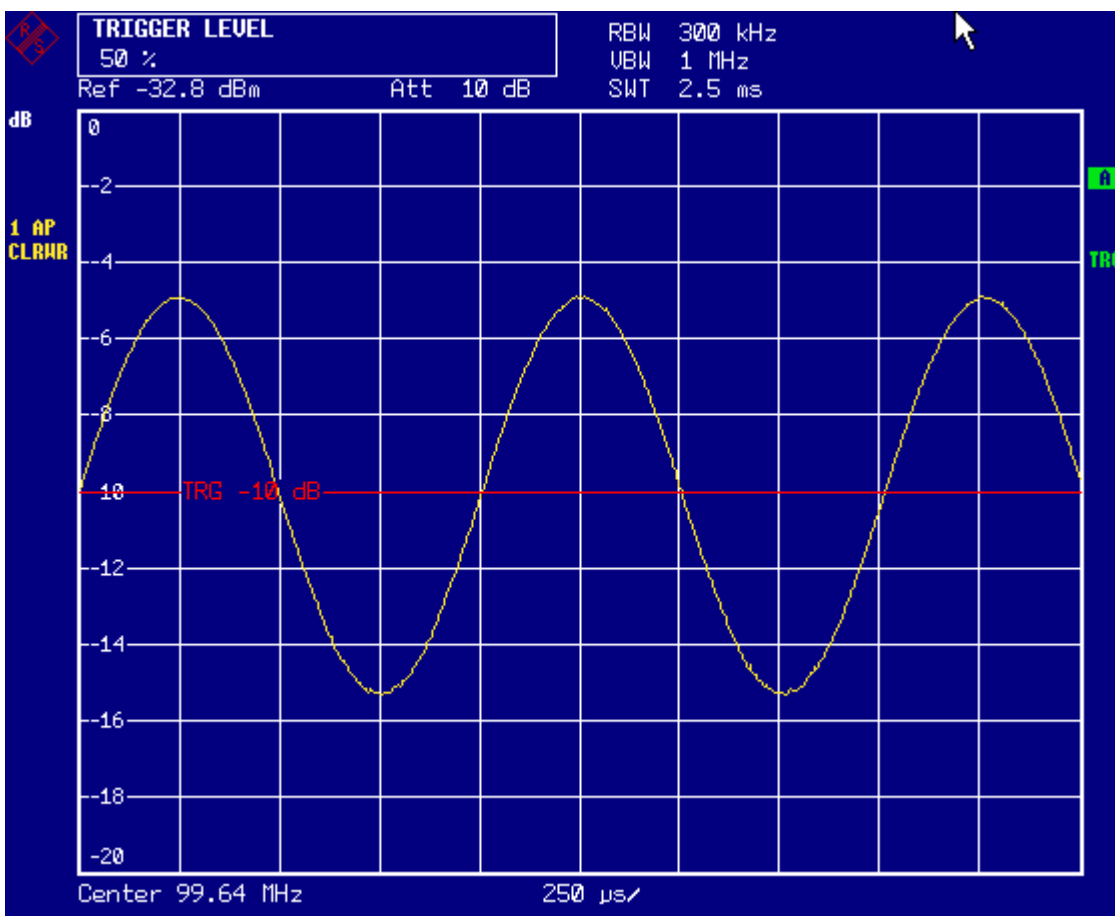
In der Grundeinstellung (= *Current Settings*) werden die Einstellungen der Messfunktionen, *eingeschaltete* Grenzwertlinien und der *aktive* Transducer-Faktor abgespeichert.

Das Abspeichern / Laden von Messkurven muss über die Funktion *ITEMS TO SAVE/RCL* angewählt werden, ebenso das Abspeichern weiterer Grenzwertlinien und Transducer-Faktoren.

## Speichern einer Gerätekonfiguration (ohne Messkurven)

Zum Speichern einer Gerätekonfiguration sind folgende Schritte notwendig:

- Taste *FILE* und anschließend Softkey *SAVE* drücken.  
Das Fenster für Gerätekonfigurationen öffnet sich:

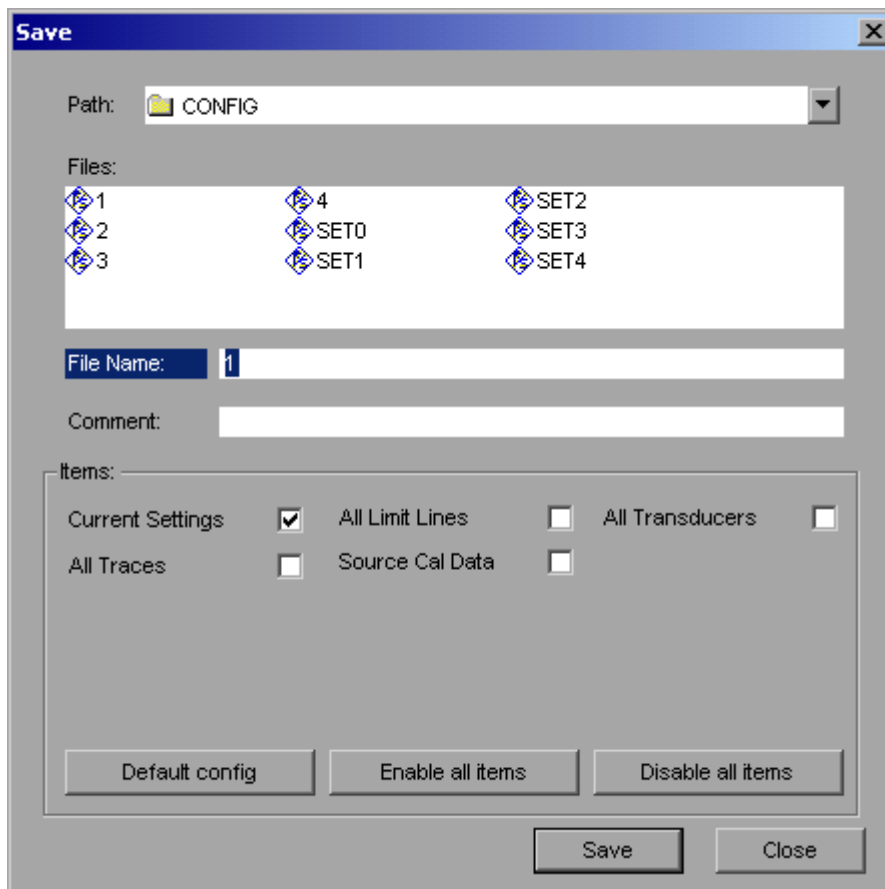

- Den Namen des zu speichernden Datensatzes eingeben (im einfachsten Fall eine Ziffer von 0 bis 9) und *ENTER* drücken. Der Datensatz wird abgespeichert und das Fenster geschlossen.



### Hinweis

Der Namen des Datensatzes darf Buchstaben und Ziffern enthalten; bei Bedarf kann das gewünschte Verzeichnis dem Namen des Datensatzes vorangestellt werden (das Verzeichnis wird dann automatisch für weitere *SAVE* und *RECALL*-Vorgänge übernommen).

Zur Eingabe von Dateinamen über die Frontplattentastatur ist der sog. Hilfszeileneditor verfügbar, der durch Drücken der Pfeiltaste Nach-Unten  geöffnet wird.

Die Bedienung des Editors ist im Kapitel „[Editieren von alphanumerischen Parametern](#)“ auf Seite 4.9.

---

Der Default-Pfad für die Gerätekonfigurationen ist *D:\USER\CONFIG*. Die Dateinamen der Datensätze enden auf ".FSP".

## Speichern von Messkurven

Zum Speichern von Messkurven muss vor dem Abspeichern der zugehörige Teildatensatz ausgewählt werden. Dazu sind folgende Schritte notwendig:

- Taste *FILE* und anschließend Softkey *SAVE* drücken.
- Softkey *ITEMS TO SAVE/RCL* drücken. Der Eingabefokus springt auf den ersten Eintrag im Feld *Items*.
- Mit dem Drehrad den Eingabefokus auf den Eintrag *All Traces* im Feld *Items* bewegen und den Teildatensatz durch Drücken auf das Drehrad oder *ENTER* auswählen.



### Hinweis

Die Auswahl kann durch nochmaliges Drücken auf das Drehrad / *ENTER* rückgängig gemacht werden.

Durch Markierung weiterer Felder können weitere Geräteeinstellungen zum Abspeichern ausgewählt werden.

Zusätzlich stehen die Softkeys *ENABLE ALL ITEMS / DISABLE ALL ITEMS* zur Verfügung, um alle Teildatensätze auszuwählen bzw. die Auswahl rückgängig zu machen.

---

- Mit dem Drehrad den Eingabefokus auf das Feld *File Name* bewegen und die Texteingabe durch Drücken des Drehrads aktivieren.
- Dateinamen (bzw. Ziffer von 0 bis 9) eingeben und mit *ENTER* den Datensatz abspeichern.



## Laden einer Gerätekonfiguration

Das Laden einer Gerätekonfiguration kann auf zweierlei Art erfolgen:

### 1. Direkte Eingabe des Datensatznamens:

- Taste *FILE* und anschließend Softkey *RECALL* drücken.
- Den Namen des zu ladenden Datensatzes eingeben (im einfachsten Fall eine Ziffer von 0 bis 9) und *ENTER* drücken. Der Datensatz wird geladen.

### 2. Auswahl des Datensatzes über eine Auswahlliste:

- Taste *FILE* und anschließend Softkey *RECALL* drücken.
- Softkey *ITEMS TO SAVE/RCL* drücken.  
Die Liste der verfügbaren Datensätze wird angewählt:

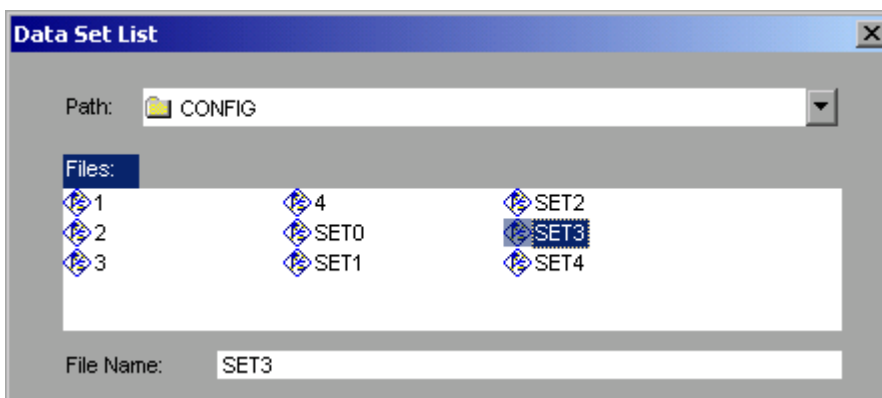

- Den zu ladenden Datensatz mit dem Drehrad auswählen und mit zweimal *ENTER* bestätigen. Der Datensatz wird geladen.

Soll der Pfad für die Gerätekonfiguration gewechselt werden, so geschieht dies über den Softkey *EDIT PATH*.



### Hinweis

Um abgespeicherte Messkurven zu laden, muss mit der Funktion *ITEMS TO SAVE/RCL* und anschließendem Drehen am Drehrad das Feld *All Traces* ausgewählt werden.

Der R&S FSP erkennt beim Laden, über welche Teile der aufgerufene Datensatz verfügt und ignoriert ggfs. ausgewählte, aber nicht vorhandene Teildatensätze.

## Automatisches Laden eines Datensatzes beim Bootvorgang

Im Auslieferungszustand lädt der R&S FSP nach dem Einschalten die Geräteeinstellung, mit der er ausgeschaltet wurde (sofern das Ausschalten über den Schalter *STANDBY* auf der Frontplatte erfolgt ist, siehe Kapitel „Ausschalten des R&S FSP“ auf Seite 2.6).

Daneben ist der R&S FSP aber auch in der Lage, automatisch einen vom Benutzer definierten Datensatz zu laden. Dazu sind folgende Bedienschritte durchzuführen:

- Taste *FILE* und anschließend Softkey *RECALL* drücken.
- Softkey *STARTUP RECALL* drücken.  
Die Liste der verfügbaren Datensätze wird angewählt:

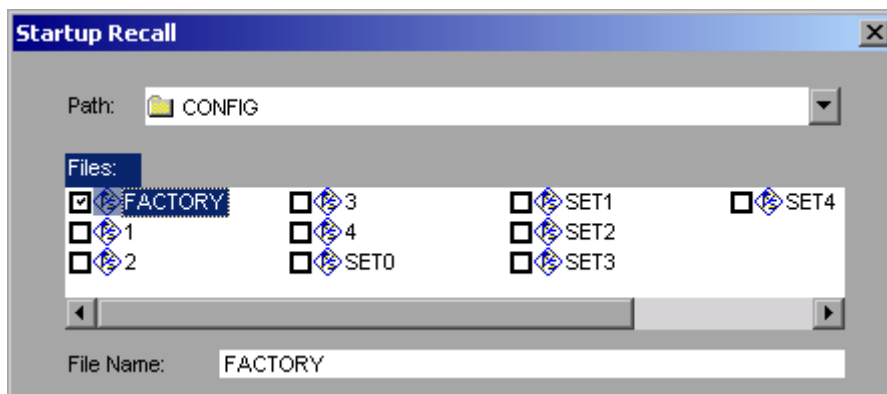

- Den zu ladenden Datensatz mit dem Drehrad auswählen und mit *ENTER* markieren.
- Das Fenster mit zweimal *ESC* schließen.



### Hinweis

- Der ausgewählte Datensatz wird auch beim Drücken der Taste *PRESET* geladen.
- Der Eintrag *FACTORY* aktiviert das Verhalten bei Auslieferung, d.h. die letzte Einstellung vor dem Ausschalten wird nach dem Einschalten geladen.
- Soll der Pfad für die Gerätekonfiguration gewechselt werden, so geschieht dies über den Softkey *EDIT PATH*.

## Ausdrucken der Messergebnisse

- Taste *HCOPY* drücken.  
Das Menü zum Starten und Konfigurieren des Ausdrucks öffnet sich.
- Druckvorgang auslösen mit Softkey *PRINT SCREEN*, *PRINT TRACE* oder *PRINT TABLE*.  
Dem Ausdruck liegen die im Fenster *DEVICE SETUP* und im Untermenü *COLORS* definierten Einstellungen zugrunde.



### Hinweis

- Bei der Auswahl *PRINT SCREEN* werden alle Diagramme mit Messkurven und Statusanzeigen so ausgedruckt, wie sie auf dem Bildschirm zu sehen sind. Softkeys, geöffnete Tabellen und Dateneingabefelder erscheinen nicht auf dem Ausdruck.
- Bei der Auswahl *PRINT TRACE* werden nur die dargestellten Messkurven, bei der Auswahl *PRINT TABLE* nur Tabellen, die auf dem Bildschirm sichtbar sind, ausgedruckt.

- Die Auswahl und Konfiguration der Ausgabeschnittstelle erfolgt über den Softkey *DEVICE 1 / 2*.
- Durch die Auswahl von *PRINT TO FILE* im Fenster *DEVICE SETUP* wird die Druckausgabe in eine Datei umgelenkt. Nach dem Start des Ausdrucks mit einem der Softkeys *PRINT...* erfolgt die Abfrage nach dem Namen der Datei, auf den die Ausgabe umgelenkt werden soll.
- Zur Beschriftung des Ausdrucks steht der Softkey *COMMENT* zur Verfügung (Datum und Uhrzeit werden automatisch im Ausdruck eingeblendet).

## Auswahl der Farbeinstellung für den Ausdruck

Das Untermenü *COLORS* erlaubt die Umschaltung zwischen schwarz/weißen und farbigen Ausdrucken (Default). Außerdem kann hier die Farbeinstellung gewählt werden.

- *SCREEN*: Ausgabe in Bildschirmfarben
- *OPTIMIZED* (default): Statt der hellen Farben für Messkurven und Marker werden dunkle Farben verwendet: Trace 1 blau, Trace 2 schwarz, Trace 3 grün, Marker türkis.
- *USER DEFINED*: In dieser Einstellung können die Farben beliebig verändert werden. Die Einstellmöglichkeiten entsprechen denen des Menüs *DISPLAY – CONFIG DISPLAY – NEXT*.

**Hinweis**

- Bei Einstellung *SCREEN* und *OPTIMIZED* wird der Hintergrund stets weiß ausgedruckt, das Grid schwarz. Bei Einstellung *USER DEFINED* sind auch diese Farben wählbar.
  - Beim Eintritt ins Untermenü wird die Farbdarstellung auf die gewählten Ausdruckfarben umgeschaltet, beim Verlassen des Menüs die ursprüngliche Farbeinstellung wieder hergestellt.
- 

## Weiterführende Messbeispiele

Die in dieser Einführung enthaltenen Messbeispiele sind als Einstieg in die Arbeitsweise mit dem R&S FSP gedacht. Für komplexere Messanwendungen steht im Bedienhandbuch im Kapitel 2 eine ganze Reihe weiterer Beispiele zur Verfügung.

Messbeispiele zu Optionen des Gerätes sind in den Bedienhandbüchern zur jeweiligen Option enthalten.

## 6 LAN-Interface

---



### Hinweis

In den nachfolgenden Fenstern ist an einigen Stellen die Eingabe von Passwörtern und Benutzernamen erforderlich. Dazu sind Maus und PC-Tastatur unabdingbar (Anschluss siehe Abschnitte „[Anschluss einer Maus](#)“ auf Seite 2.7 und „[Anschluss einer externen Tastatur](#)“ auf Seite 2.7).

---

## Installation weiterer Netzwerkprotokolle und -dienste (z.B. Novell Netware Support)



### Hinweis

Ihr Netzwerkbetreuer weiß, welche Protokolle verwendet werden müssen. Für das RSIB-Protokoll und die VXI11-Unterstützung muss in jedem Fall das TCP/IP-Protokoll installiert werden. Im nachfolgenden Beispiel wird zusätzlich die Unterstützung für Novell Netware installiert.

- Taste *SETUP* drücken.  
Das Menü *SETUP* öffnet sich.
- Softkey *GENERAL SETUP* drücken.  
Das Menü *GENERAL SETUP* öffnet sich.
- Softkey *CONFIGURE NETWORK* drücken.  
Das Fenster *Local Area Connection Status* öffnet sich.

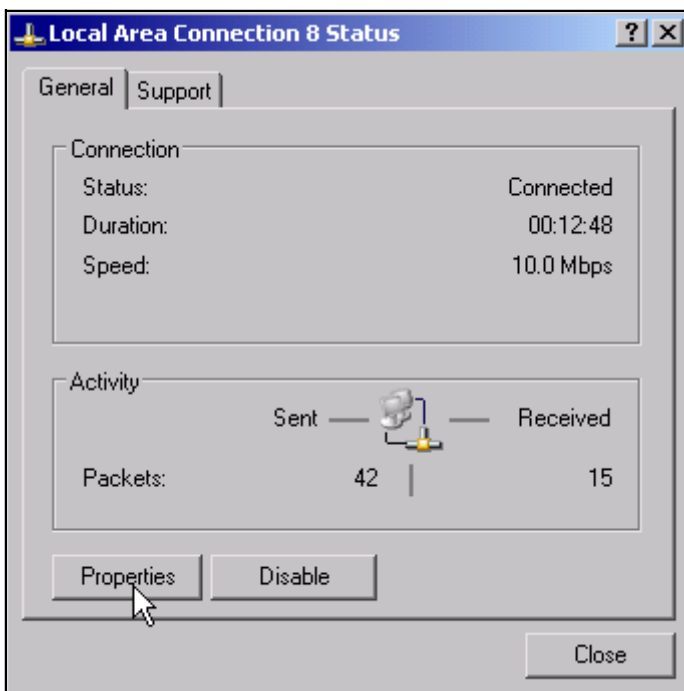

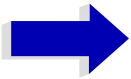

### Hinweis

- Windows XP hängt an den Namen Local Area Connection Status selbstständig Nummern an (z.B. Local Area Connection Status 8), wenn die Konfiguration mit dem *New Connection Wizzard* neu erstellt wird. Diese Nummern sind für die Vorgehensweise bei den nachfolgenden Konfigurationsschritten unerheblich und werden daher im Text weggelassen.
- Alternativ kann das Fenster auch über eine angeschlossene PC-Tastatur wie folgt erreicht werden:  
Windows XP-Startmenü mit der Windows-Taste oder *CTRL+ESC* öffnen.  
*Settings - Network Connections - Local Area Connection* wählen.  
Das Fenster *Local Area Connection Status* öffnet sich.

➤ Schaltfläche *Properties* klicken.

Das Fenster mit den verfügbaren Netzwerkprotokollen öffnet sich.

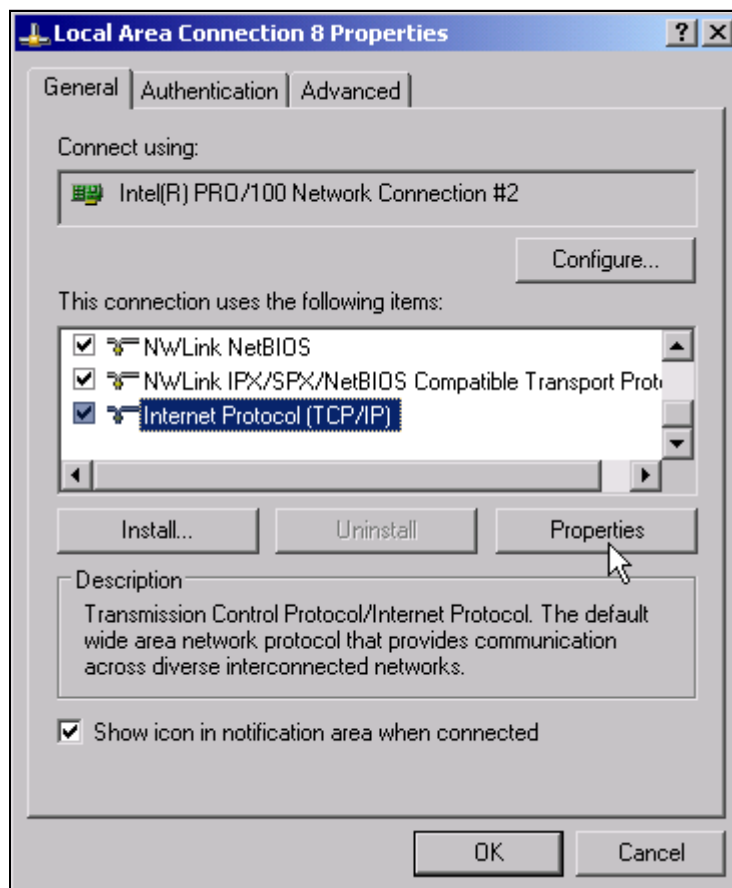

- Schaltfläche *Install* klicken.  
Die Liste der installierbaren Netzwerkkomponenten öffnet sich.

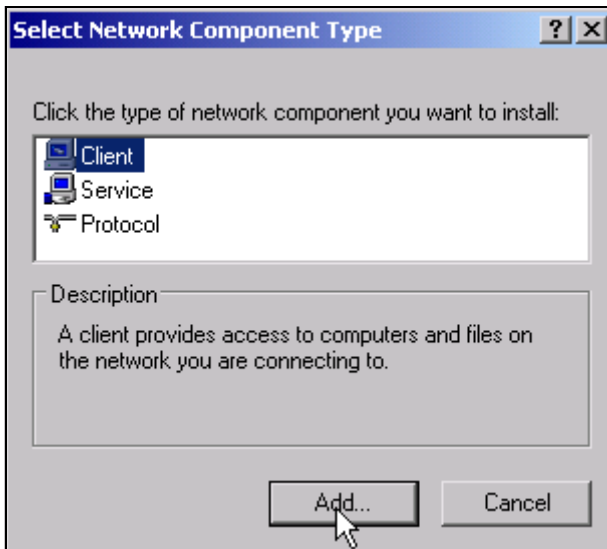

- *Client* auswählen.
- Schaltfläche *Add...* klicken.  
Die Liste der verfügbaren Netzwerkprotokolle öffnet sich.

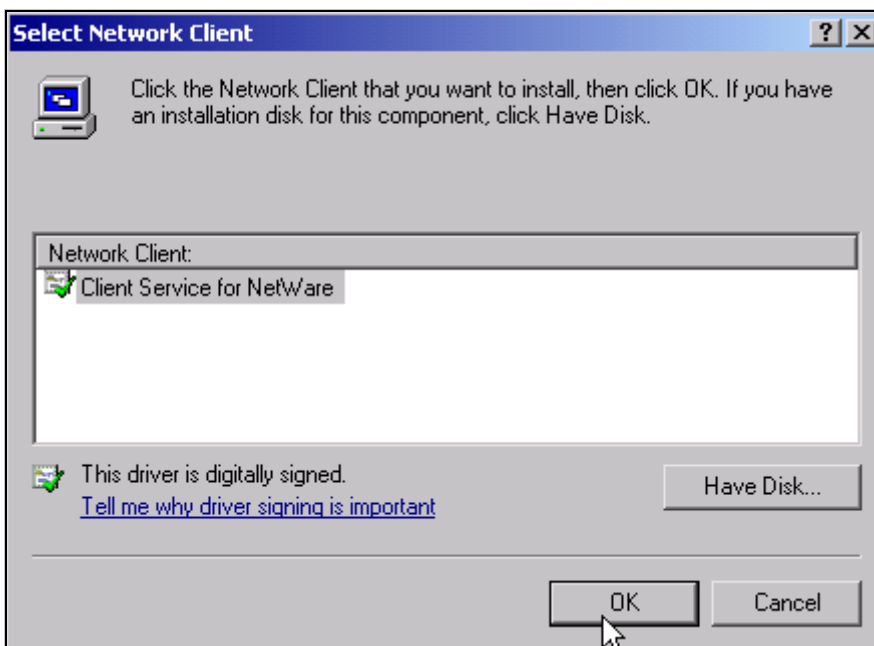

- *Client Service for NetWare* auswählen.

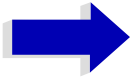

- Schaltfläche *OK* klicken.  
Der Netzwerktreiber für Novell Netware wird installiert.

**Hinweis**

- Ihr Netzwerkbetreuer weiß, welche Clients, Services und Protocols für Ihr Netzwerk installiert werden müssen.
  - Sollen Netzwerkkomponenten installiert werden, die nicht in D:\i386 enthalten sind, so muss eine entsprechende Diskette mit den Treibern vorbereitet werden (oder eine CD, die über ein USB CD-ROM-Laufwerk abgespielt wird).  
In diesem Fall ist der Schaltfläche *Have Disk* angeklickt und der Pfad mit den entsprechenden Treibern angegeben werden.
- 
- 

Nach Abschluss der Installation erscheint die Aufforderung, das Gerät neu zu starten.

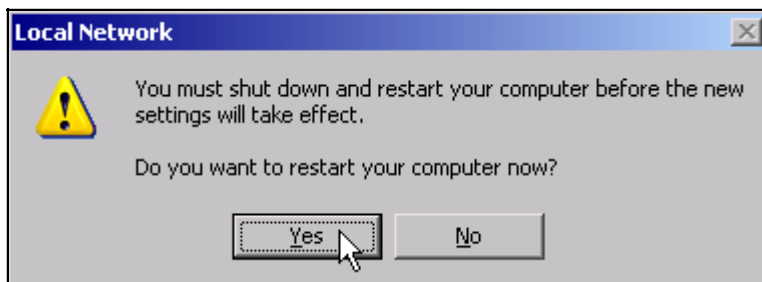

- Schaltfläche *Yes* klicken.  
Windows startet das System neu.

## Beispiele für Konfigurationen

Netzwerk	Protocols	Services	Hinweise
NOVELL Netware	NWLink IPX/SPX Compatible Transport	Client Service for NetWare	Bei <i>Protocols - Properties</i> muss der im Netzwerk verwendete <i>Frame Type</i> (Rahmentyp) eingestellt werden.
IP Netzwerke (FTP, TELNET, WWW, GOPHER, etc.)	TCP/IP Protocol	Simple TCP/IP Services	Bei <i>Protocols - Properties</i> muss eine im Netzwerk eindeutige <i>IP-Address</i> eingestellt werden.
MICROSOFT Netzwerk	TCP/IP Protocol	Workstation Server	Bei <i>Identification - Computer Name</i> muss ein im Netzwerk eindeutiger Name eingetragen werden.

## Nachträgliche Änderung der Netzwerkkonfiguration (Computername, Domain, Workgroup etc.)

Nach Abschluss der Installation kann der Computername wie folgt angepasst werden:

- Windows-Taste oder *CTRL+ESC* drücken.  
Das Windows-Startmenü öffnet sich.

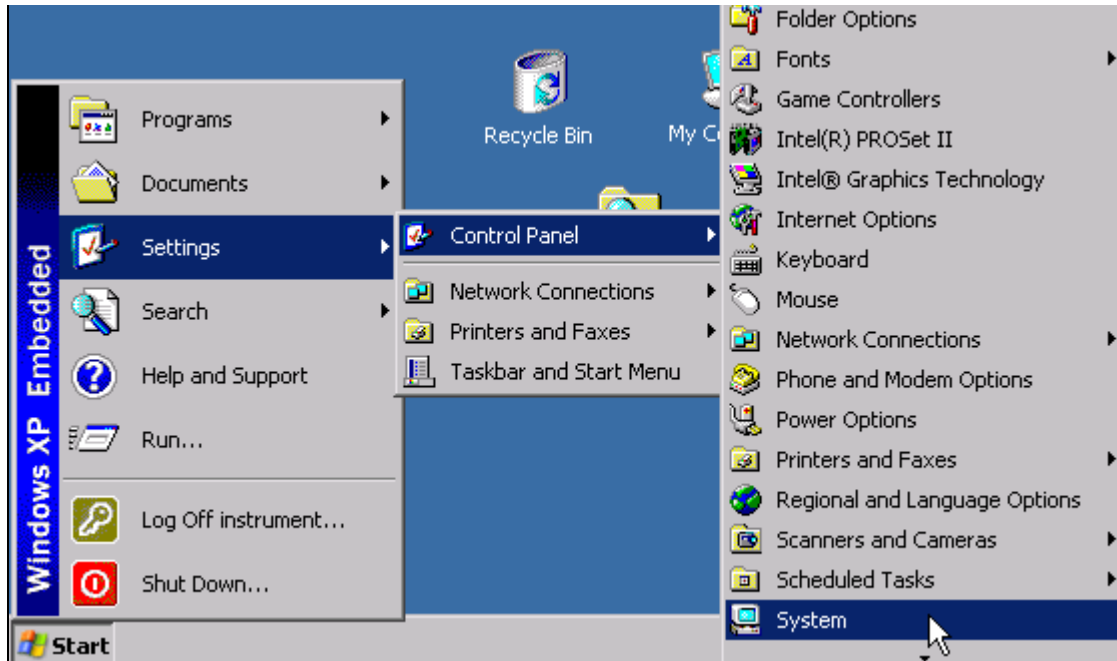

- *Settings - Control Panel - System* auswählen.  
Das Fenster *System Properties* öffnet sich.



- Registerkarte *Computer Name* auswählen.



### Hinweis

Die anderen Einstellungen können nach Auswahl der anderen Registrierkarten verändert werden. Vorher wird jedoch Rücksprache mit dem Netzwerkbetreuer dringend empfohlen.

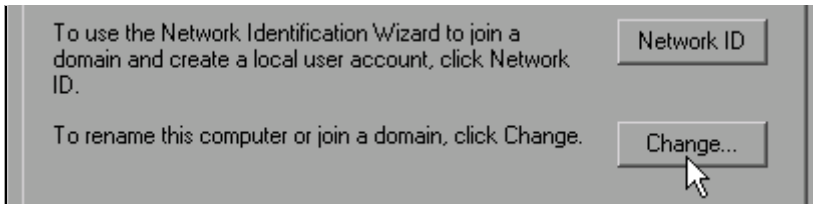

- Schaltfläche *Change* klicken.  
Das Fenster zum Ändern von Computernamen, *Domain* und *Workgroup* öffnet sich.

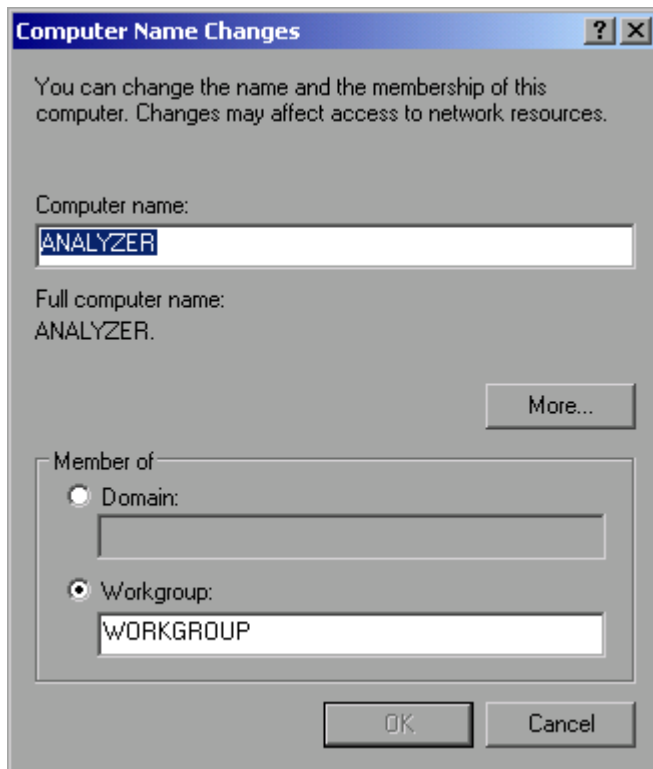

- Neuen Computernamen eingeben.
- Bei Bedarf gewünschte *Domain* oder *Workgroup* eingeben.

- Änderungen mit *OK* bestätigen.

Die Aufforderung zum Neustart des Gerätes erscheint:



- Schaltfläche *Yes* klicken.  
Windows startet das System neu.

## Einstellung der Windows XP-Firewall

Die Windows XP-Firewall schützt den Rechner vor dem Zugriff sämtlichen Netzverkehrs, der nicht vom Rechner selbst ausgeht oder als unerwünscht definiert wird. Sie blockiert Angriffe feindlicher Anwender und Programme. Im Gerät ist als Grundeinstellung die so genannte Internet Connection Firewall (ICF) für sämtliche Netzverbindungen aktiv, um einen sicheren Schutz zu gewährleisten.

Die Standard-Konfiguration für die Firewall lässt den Datenverkehr mit anderen Rechnern sowie den gemeinsamen Zugriff auf Dateien und Drucker in einem lokalen Netz (LAN) zu und erlaubt auch die Fernsteuerung über dieses Netz. Soll diese Einstellung aus Sicherheitsgründen geändert werden, so sind die folgenden Schritte auszuführen:

- Mit der Windows-Taste oder der Tastenkombination *CTRL+ESC* das Windows XP Startmenü aufrufen.
- *Settings* wählen, dann *Control Panel* und *Windows Firewall*. Das Fenster *Windows Firewall* wird angezeigt.

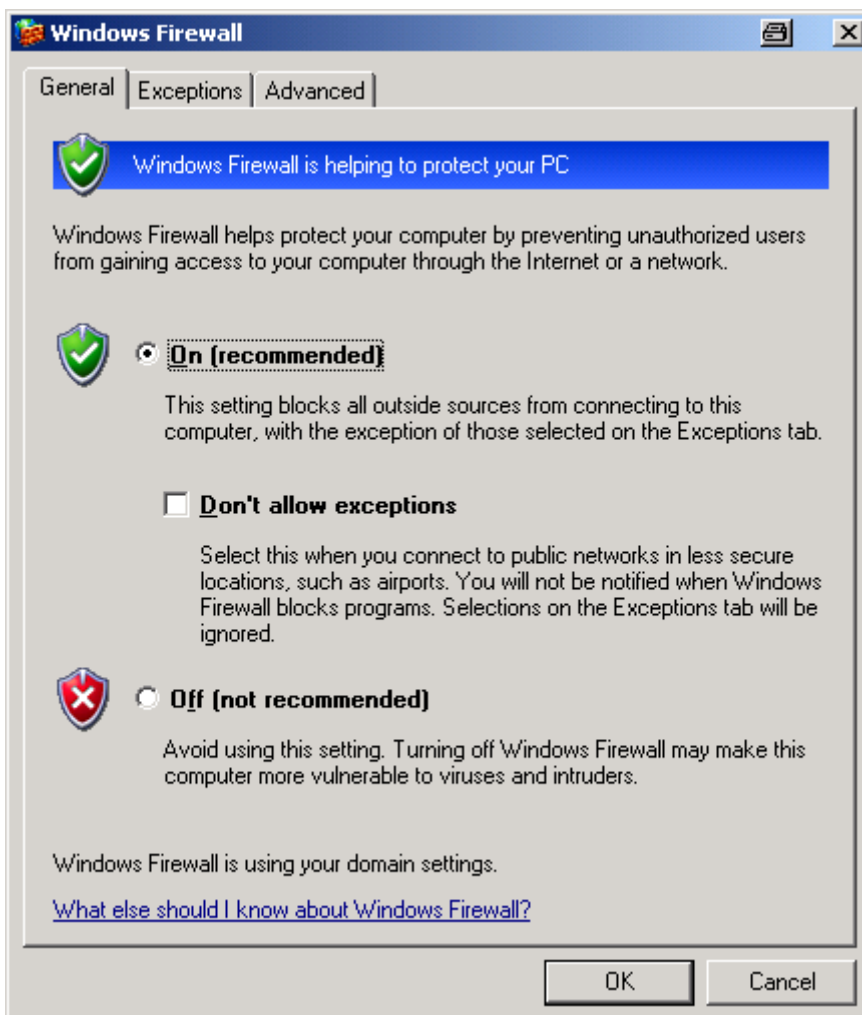

## Betrieb des Gerätes ohne Netzwerk

Soll das Gerät übergangsweise oder auf Dauer ohne Netzwerkanschluss betrieben werden, so sind im Gegensatz zu Windows-NT keine besonderen Vorkehrungen zu treffen. Windows XP erkennt automatisch die Unterbrechung der Netzwerkverbindung und unterlässt den Verbindungsaufbau beim Einschalten des Gerätes.

Soll die Abfrage von Benutzernamen und Passwort unterbleiben, so ist wie im Kapitel „[Automatischen Login-Mechanismus wieder einschalten](#)“ auf Seite 6.16 beschrieben zu verfahren.

## Betrieb des Gerätes am Netzwerk

Nach der Installation der Netzwerkunterstützung ist es möglich, Daten zwischen dem Gerät und anderen Rechnern auszutauschen, sowie Drucker im Netz zu nutzen.

Voraussetzung für den Netzwerkbetrieb sind die Berechtigungen für die Nutzung von Netzwerkressourcen. Ressourcen können dabei z.B. Dateiverzeichnisse anderer Computer oder auch zentrale Drucker sein.

Die Berechtigungen vergibt der Netzwerk- oder Serverbetreuer. Dabei ist es notwendig, den Netzwerknamen der Ressource sowie die entsprechenden Berechtigungen zu erhalten.

## Einrichten von Benutzern

Nachdem die Software für das Netzwerk installiert ist, meldet sich das Gerät beim nächsten Einschalten mit einer Fehlermeldung, da es im Netzwerk keinen Benutzer *instrument* (= Benutzerkennung für XP-Autologin) gibt. Es ist daher notwendig, einen übereinstimmenden Benutzer in Windows XP und im Netzwerk anzulegen, das Passwort dem Netzwerk-Passwort anzupassen und anschließend den automatischen Login-Mechanismus zu deaktivieren.

Das Anlegen neuer Benutzer im Netzwerk erfolgt durch den Netzwerkadministrator. Das Anlegen eines neuen Benutzers auf dem Gerät erfolgt über den User Account Assistenten:

- Mit der Windows-Taste oder der Tastenkombination **CTRL+ESC** das Windows XP Startmenü aufrufen.

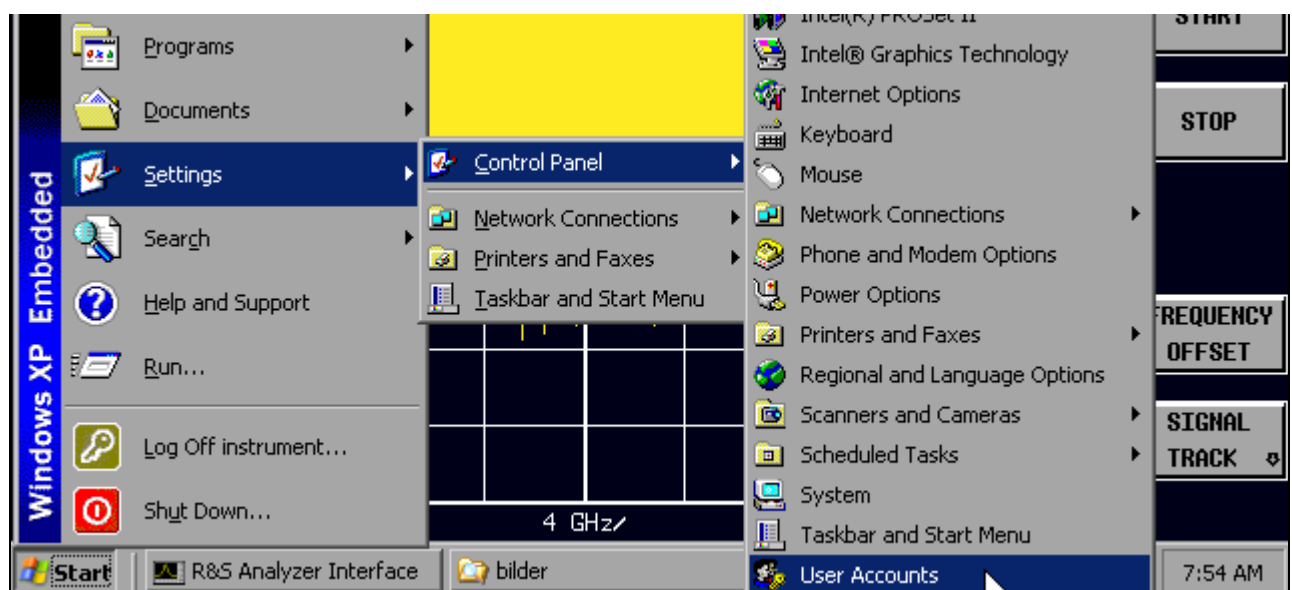

- Nacheinander *Settings*, *Control Panel* und *User Accounts* wählen.  
Der Assistent zum Verwalten der Benutzer öffnet sich mit dem Fenster *Pick a task...*

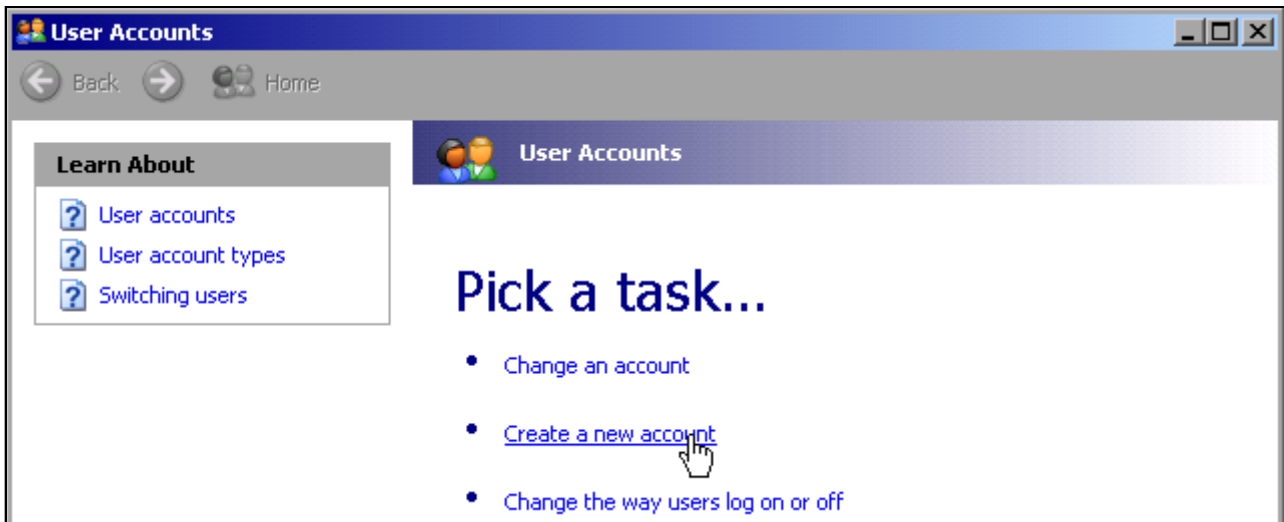

- *Create a new account* selektieren.  
Das Fenster zur Eingabe eines neuen Benutzernamens öffnet sich.

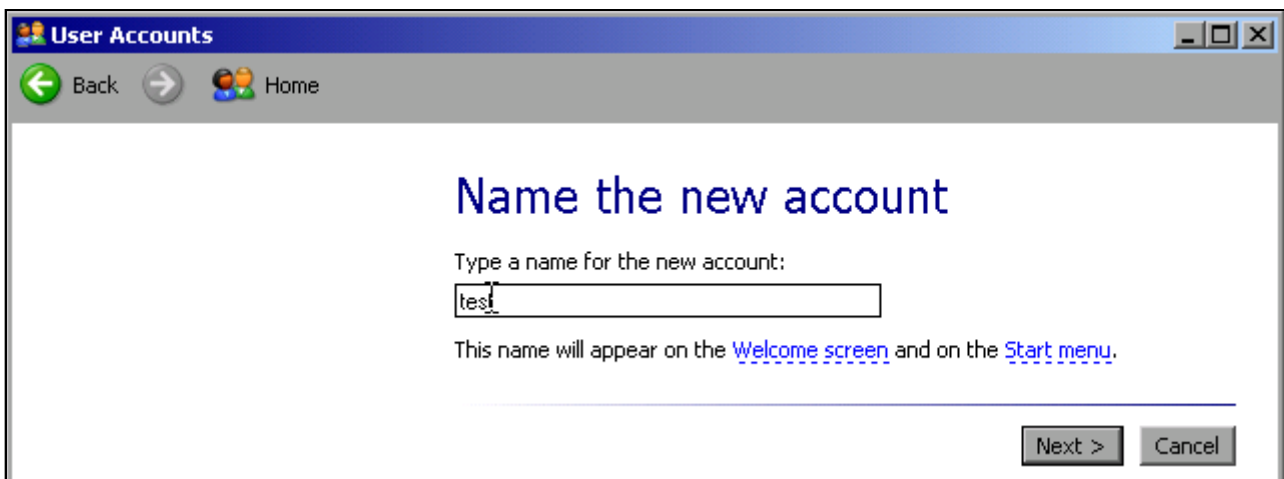

- Den Namen des neuen Benutzers ins Textfeld eintragen und Eingabe mit *Next* -> abschließen. Das Fenster *Pick an account type* zur Auswahl der Benutzerrechte öffnet sich.

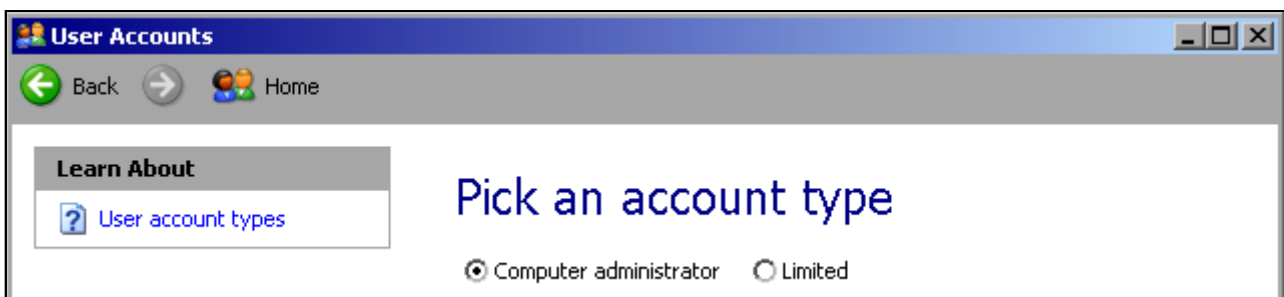

- Die Option *Computer administrator* auswählen.



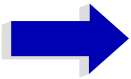

### Hinweis

Für die ordnungsgemäße Funktion der Firmware sind Administratorrechte erforderlich.



- Die Einrichtung des neuen Benutzers mit Schaltfläche *Create Account* abschließen. Der neue Benutzer ist eingerichtet.

## Ändern des Benutzerpassworts

Nachdem der neue Benutzer am Gerät eingerichtet wurde, muss das Passwort an das Netzwerk-Passwort angepasst werden. Auch dies geschieht über den User Account Assistenten:

- Mit der Windows-Taste oder der Tastenkombination *CTRL+ESC* das Windows XP Startmenü aufrufen.
- Nacheinander *Settings*, *Control Panel* und *User Accounts* wählen. Der Assistent zum Verwalten der Benutzer öffnet sich mit das Fenster *Pick a task...*

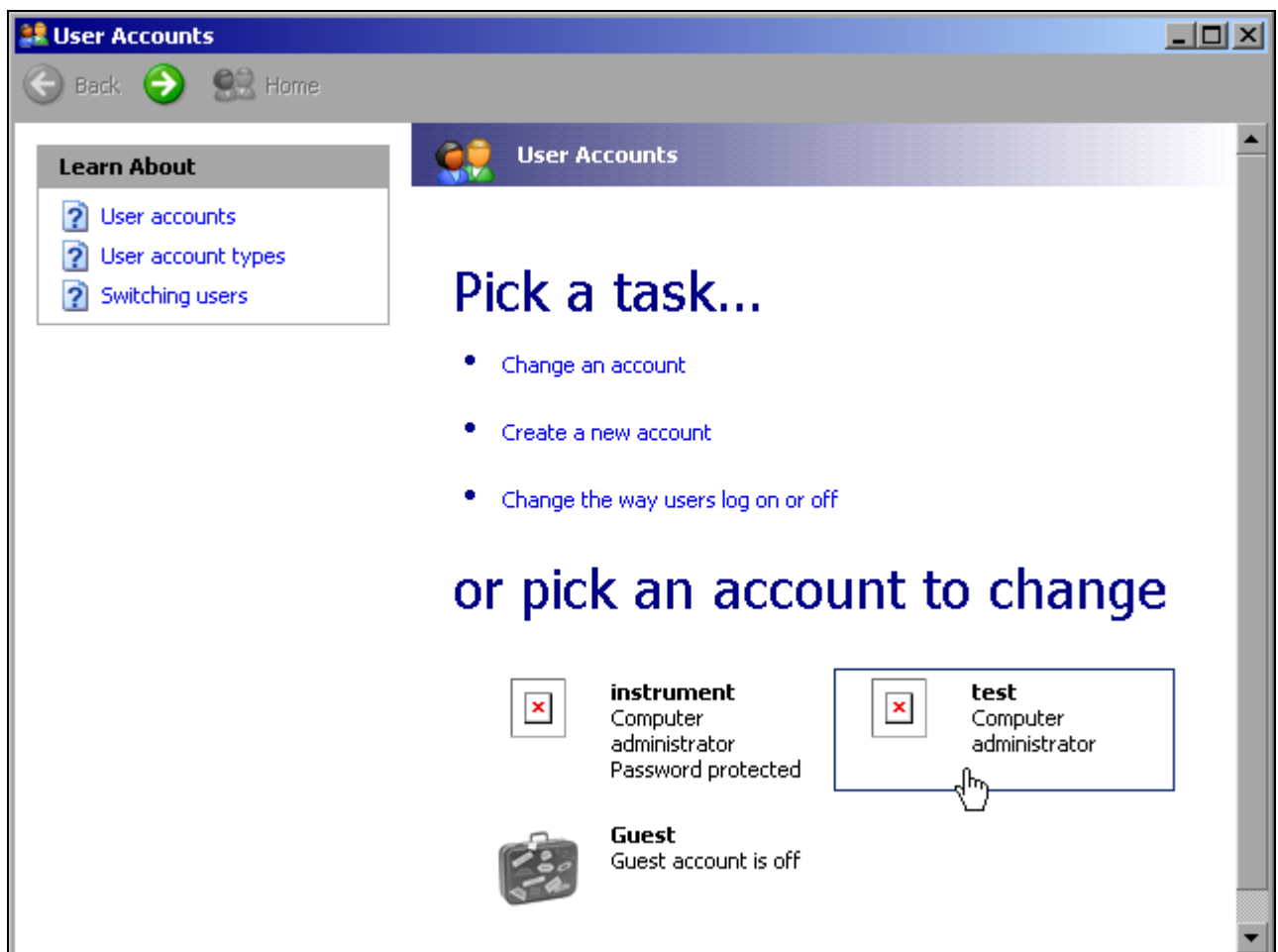

- Den gewünschten Benutzer-Account klicken (im Beispiel: Benutzer *Test*).  
Das Fenster zur Auswahl der gewünschten Aktion öffnet sich.

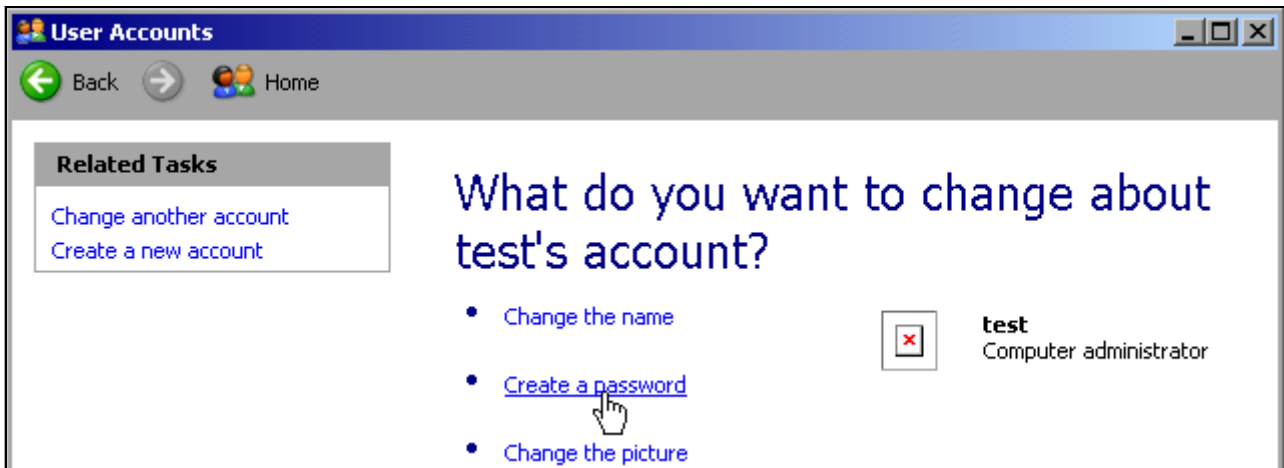

- *Create a password* klicken.  
Das Fenster zur Eingabe eines neuen Passworts öffnet sich.

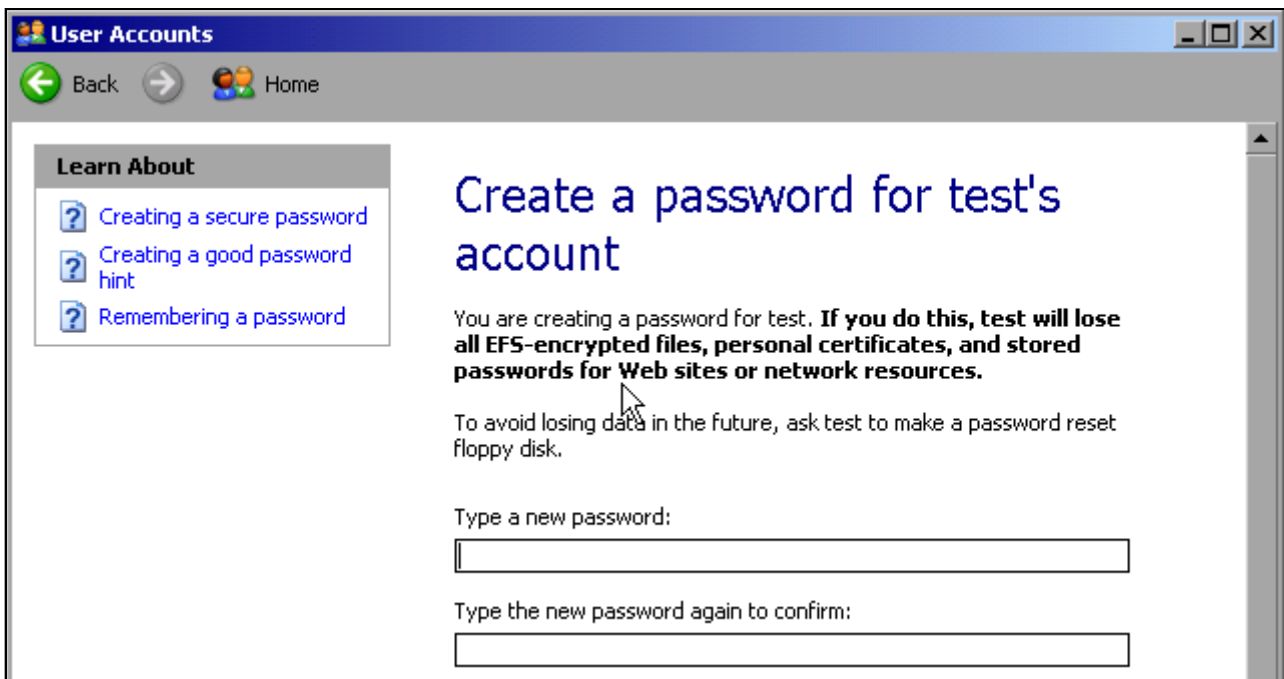

- Das neue Passwort in der oberen Textzeile eingeben und in der darunterliegenden Zeile wiederholen.
- Den Bildschirminhalt nach unten scrollen.



- Die Eingabe mit dem Schaltfläche *Create Password* abschließen.  
Das neue Passwort ist aktiviert.

## Nur NOVELL-Netzwerk: NOVELL Client konfigurieren

- Mit der Windows-Taste oder der Tastenkombination *CTRL+ESC* das Windows XP Startmenü aufrufen.

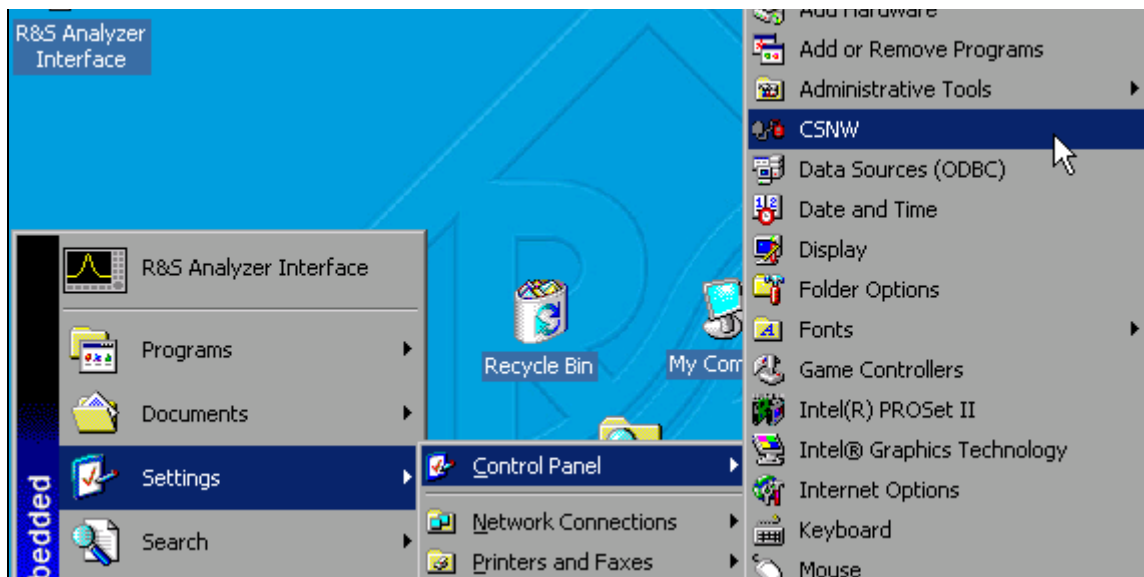

- Nacheinander *Settings*, *Control Panel* und *CSNW* wählen.

### Bindary Login (NOVELL 3.x)

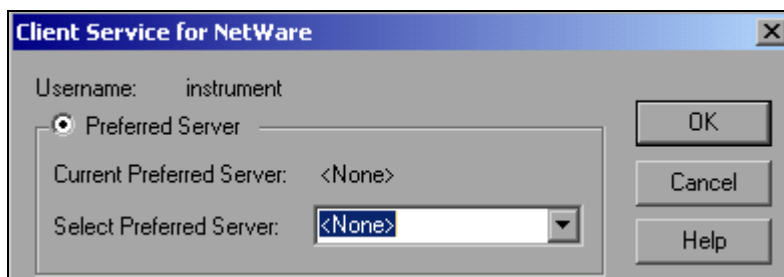

- Option *Preferred Server* aktivieren.
- Unter *Select Preferred Server* den NOVELL-Server auswählen, auf dem der Benutzer angelegt ist.

### NDS Login (neuere NOVELL-Versionen)

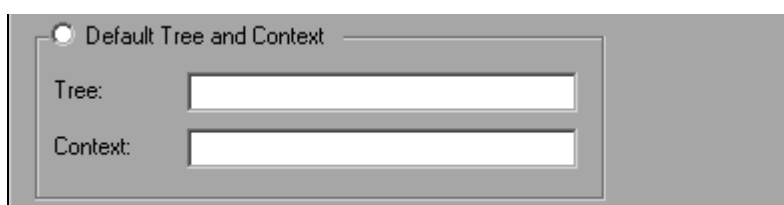

- Option *Default Tree and Context* aktivieren.
- Im Feld *Tree* den NDS Tree und im Feld *Context* den hierarchischen Pfad eintragen, auf dem der Benutzer angelegt ist.

- Falls gewünscht, den Eintrag *Run Login Script* klicken.

**Hinweis**

Diese Angaben sind beim Netzwerkadministrator erhältlich.

---

- Die Login-Konfiguration mit *OK* abschließen.

## Anmelden im Netzwerk

Die Netzwerkanmeldung erfolgt automatisch mit der Anmeldung an das Betriebssystem. Dabei ist Voraussetzung, dass der Benutzername und das Passwort unter Windows XP und auf dem Netzwerk gleich sind.

## Abschalten des automatischen Login-Mechanismus

Bei Auslieferung ist das Gerät so konfiguriert, dass es sich unter Windows XP automatisch anmeldet. Dieser Mechanismus muss für den Betrieb am Netzwerk abgeschaltet werden, da Benutzername und das Passwort im allgemeinen nicht mit denen des Netzwerk-Accounts übereinstimmen.

Zum Abschalten des automatischen Login-Mechanismus ist folgende Sequenz einzugeben:

- Das XP-Startmenü mit *CTRL+ESC* öffnen.
- Menüpunkt *RUN* auswählen. Ein Eingabefeld öffnet sich.
- Im Eingabefeld den Befehl *D:\USER\NOAUTOLOGIN.REG* eingeben und mit *ENTER* abschließen.

Der automatische Login-Mechanismus wird abgeschaltet. Beim nächsten Einschalten des Gerätes erscheint vor dem Start der Firmware die Aufforderung zur Eingabe von Benutzername und Passwort.

## Automatischen Login-Mechanismus wieder einschalten

Soll der automatische Login-Mechanismus wieder eingeschaltet werden, so ist folgende Sequenz einzugeben:

- Das XP-Startmenü mit *CTRL+ESC* öffnen
- Menüpunkt *RUN* auswählen. Ein Eingabefeld öffnet sich.
- Im Eingabefeld den Befehl *D:\USER\AUTOLOGIN.REG* eingeben und mit *ENTER* abschließen.

Der automatische Login-Mechanismus wird wieder eingeschaltet und ist nach dem nächsten Einschalten des Gerätes wieder aktiv.

## Verwenden von Netzwerklaufwerken

- Mit der Windows-Taste oder der Tastenkombination *CTRL+ESC* das Windows XP Startmenü aufrufen.
- Nacheinander *Programs*, *Accessories*, *Windows Explorer* wählen.
- Zeile *My Network Places* und *Entire Network* in der Übersicht *Desktop* klicken.  
Eine Übersicht der vorhandenen Netzlaufwerke wird angezeigt.

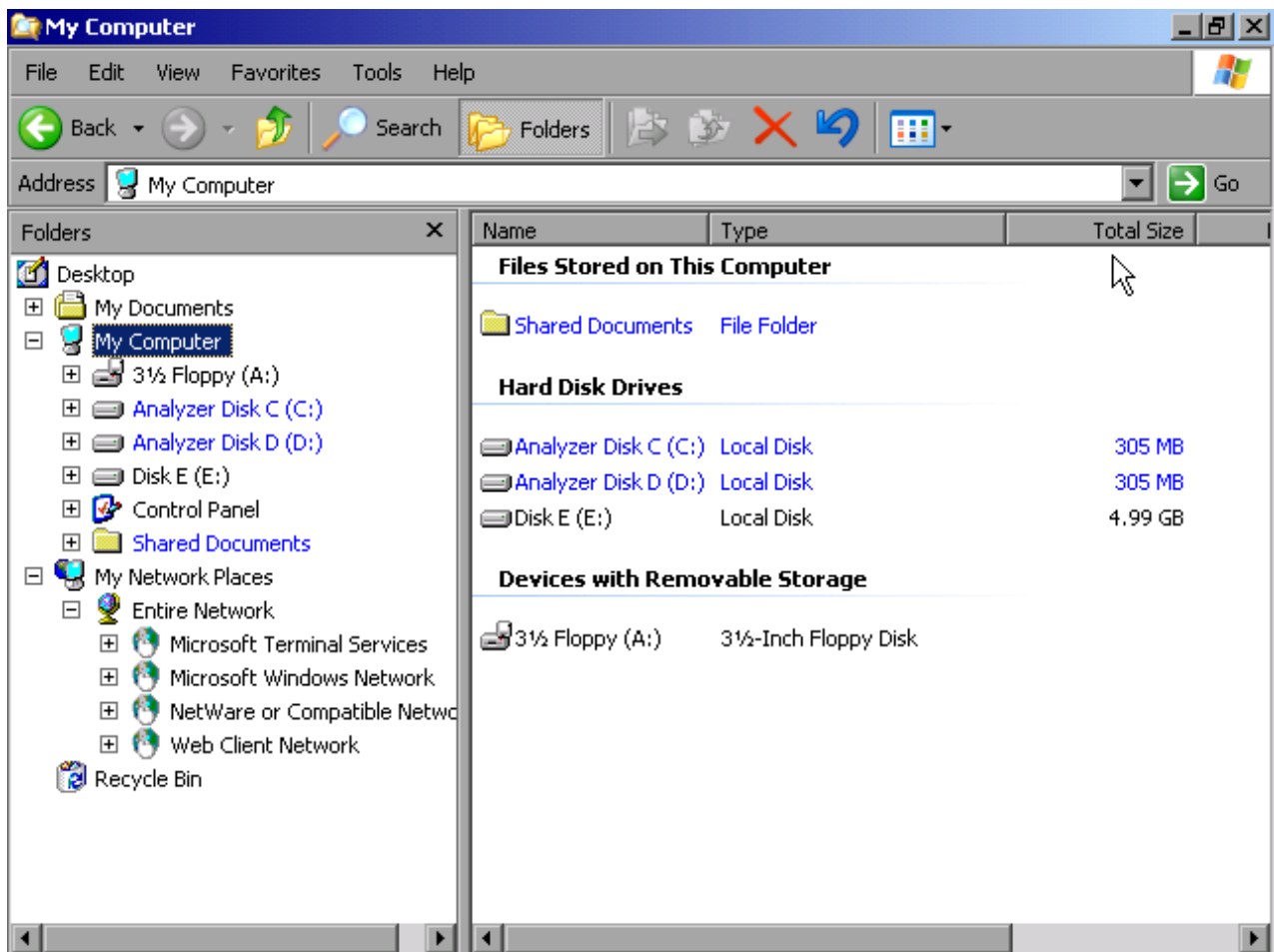

- Im Menü *Tools* die Funktion *Map Network Drive* wählen.

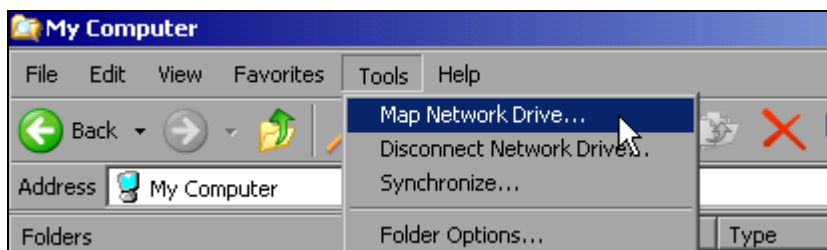

Das Fenster *Map Network Drive* öffnet sich:

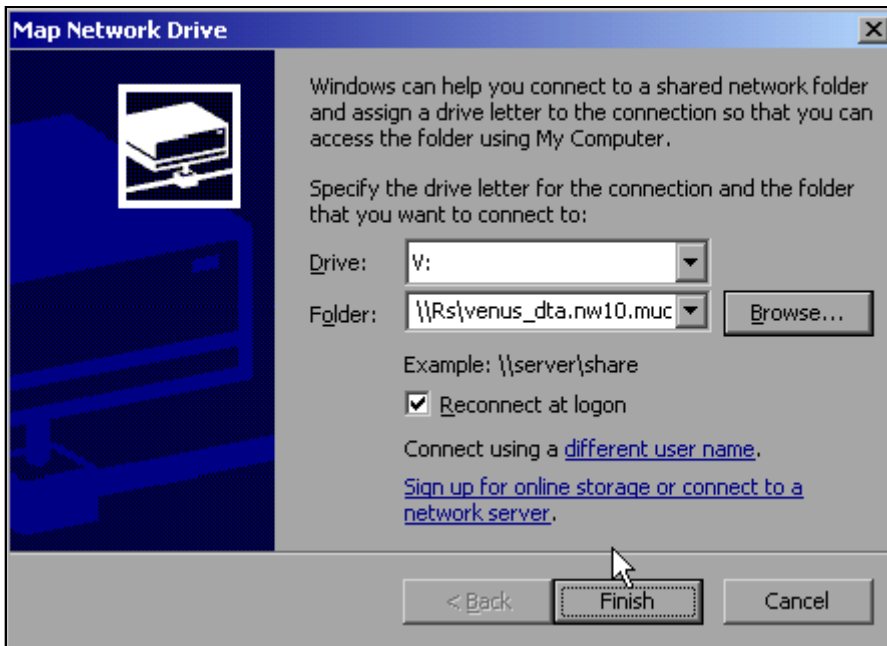

- Unter *Drive*: das Laufwerk auswählen.
- Mit *Browse* die Liste der im Netz verfügbaren Netzwerkpfade öffnen.
- Den gewünschten Netzwerkpfad markieren.
- *Reconnect at Logon*: aktivieren, wenn die Verbindung bei jedem Start des Gerätes automatisch hergestellt werden soll.
- Mit *Finish* Netzwerkpfad mit dem ausgewählten Laufwerk verbinden.
- Der Benutzername und das Passwort werden abgefragt:

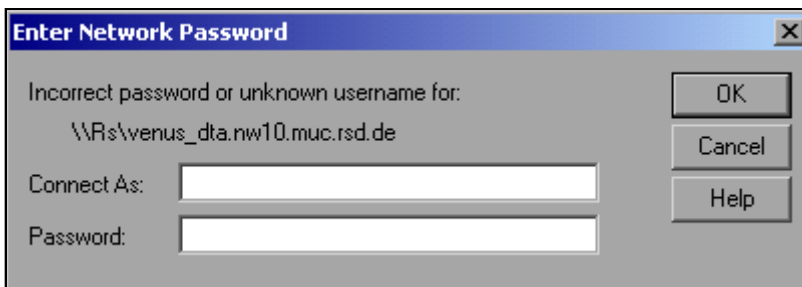

- Nach Bestätigung mit *OK* erscheint das Laufwerk in der Übersicht *All Directories* des Explorers.



### Hinweis

Es können nur Laufwerke verbunden werden für die eine Berechtigung im Netzwerk vorliegt.

## Verbindung schließen

- Im Windows Explorer im Menü *Tools* die Funktion *Disconnect Network Drive* wählen.
- Unter *Drive:* das Laufwerk auswählen, dessen Verbindung gelöst werden soll.
- Mit *OK* Verbindung schließen. Dabei muss die Sicherheitsabfrage mit *Yes* beantwortet werden

## Netzwerkdrucker installieren

Die Installation eines neuen Druckers erfolgt über den Softkey *INSTALL PRINTER* im Menü *HCOPY*.

- Taste *HCOPY* drücken. Das Menü *HCOPY* öffnet sich.
- Mit Taste *NEXT* ins Seitenmenü wechseln.
- Mit *INSTALL PRINTER* das Fenster *Printers and Faxes* öffnen.

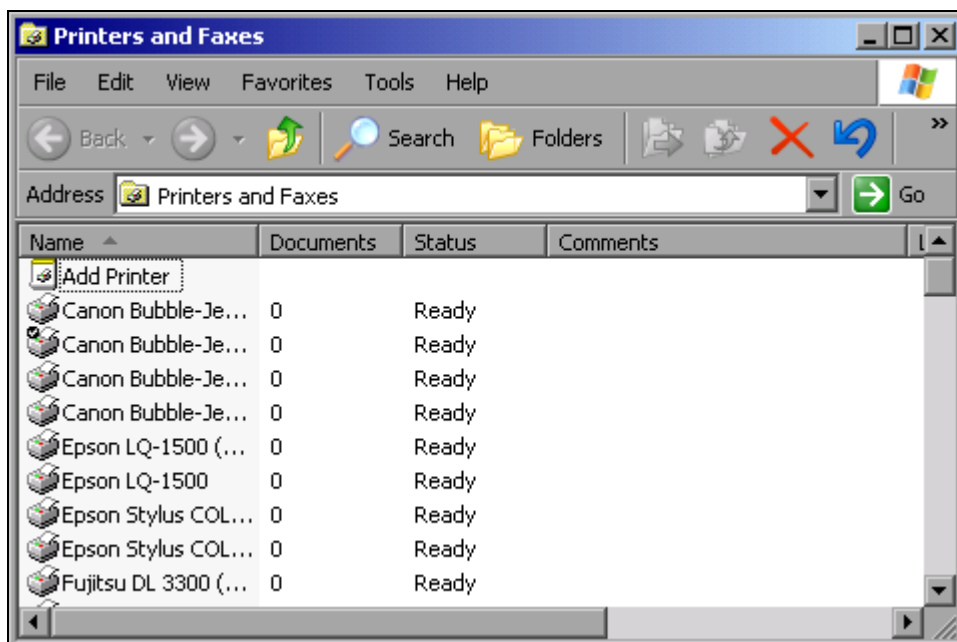

- Mit dem Drehrad den Eintrag *Add Printer* in der Auswahlliste wählen.
- Mit der rechten Pfeiltaste den Eintrag markieren und durch Drücken von *ENTER* oder des Drehrads die Auswahl bestätigen. Der *Add Printer Wizzard* erscheint.

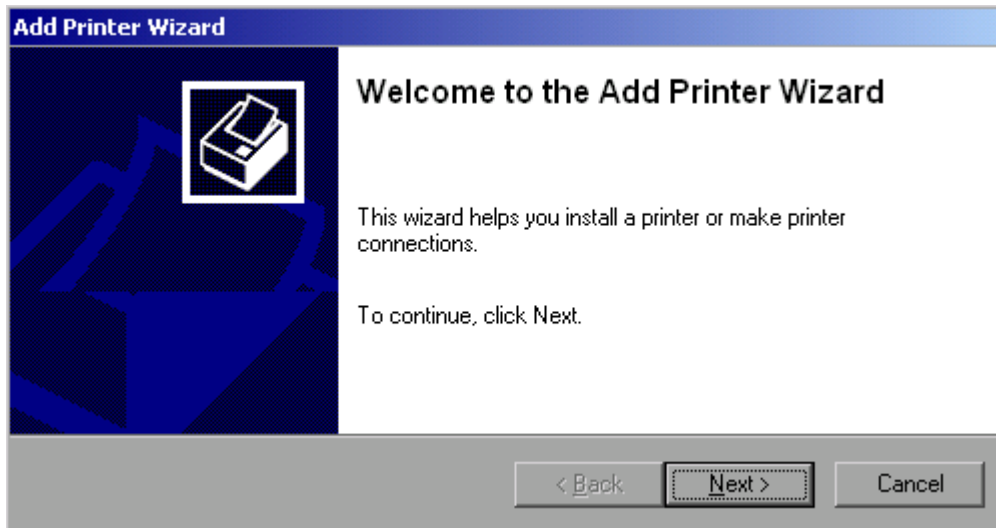

- *Next* mit dem Drehrad wählen und durch Drücken des Drehrads bestätigen. Die Auswahl *Local or Network Printer* erscheint.

In diesem Bedienbeispiel wird ein HP Laserjet 5-Drucker als Netzwerkdrucker installiert.

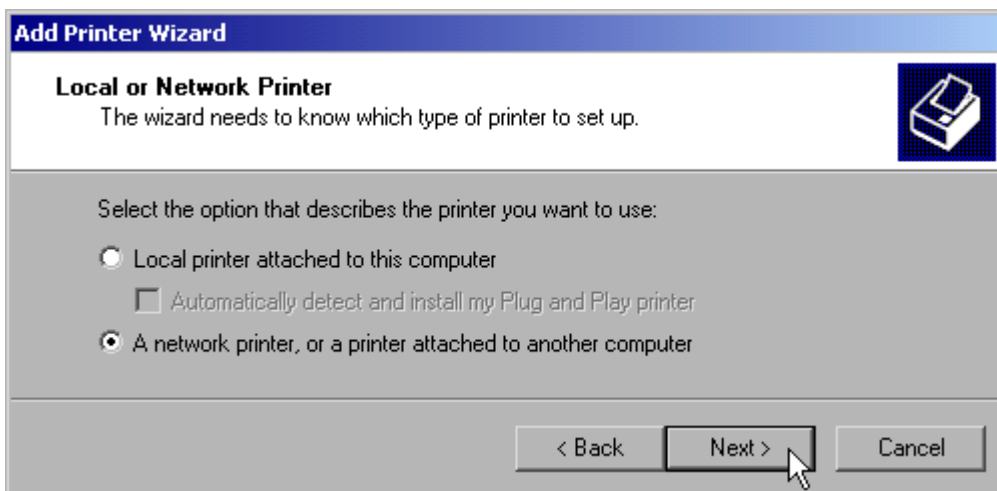

- Zur Auswahl eines Netzwerkdruckers die Option *A network printer or a printer attached to another computer* aktivieren.
- Anschließend mit *Next* fortfahren. Das Fenster *Specify a Printer* öffnet sich.



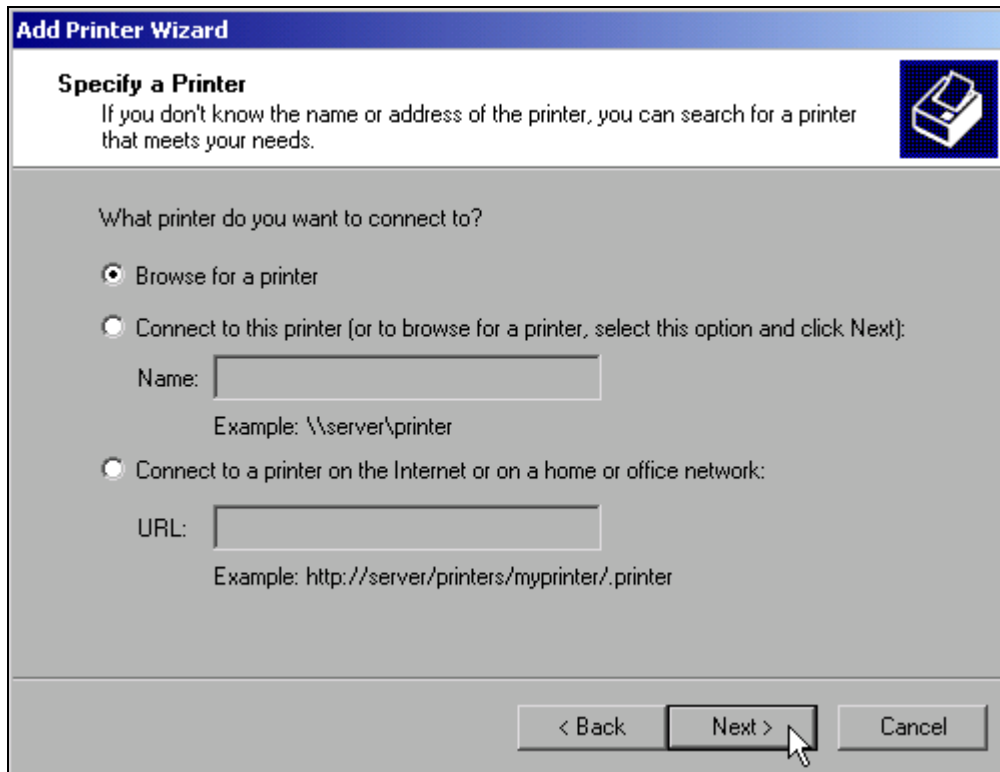

- Option *Browse for a printer* aktivieren und *Next* klicken. Die Auswahl der freigegebenen Drucker erscheint.

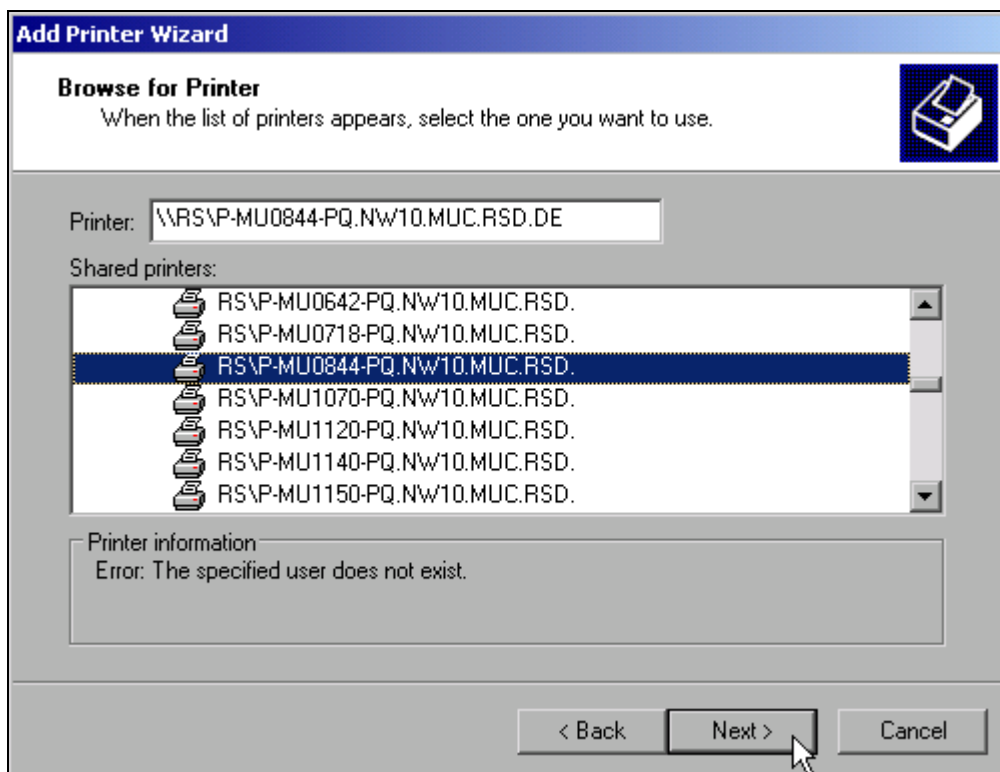

- Drucker markieren und *Next* klicken.

- Die folgende Aufforderung zur Installation eines passenden Druckertreibers mit *OK* bestätigen.  
Die Auswahl der Druckertreiber erscheint.  
In der linken Auswahltabelle werden die Hersteller, in der rechten die verfügbaren Druckertreiber angezeigt.

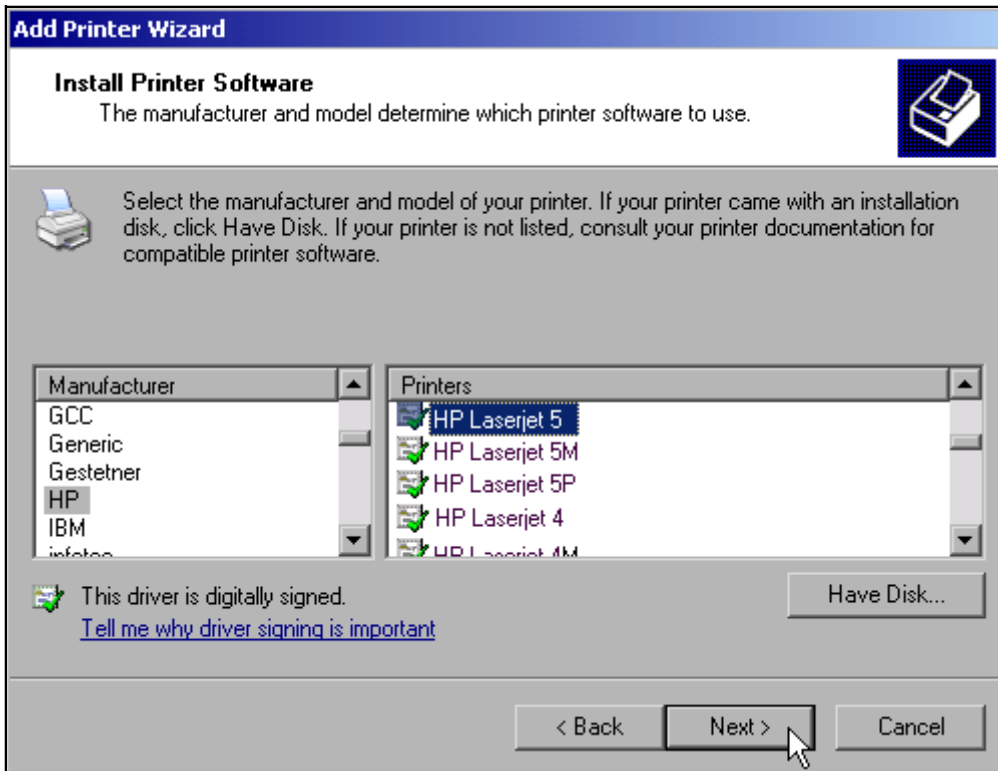

- In der Auswahlliste *Manufacturers* den Hersteller, danach in der Auswahlliste *Printers* den Druckertreiber markieren.



### Hinweis

Erscheint der gewünschte Typ Druckertyp nicht in dieser Liste, so ist der Treiber noch nicht auf dem Gerät installiert. In diesem Fall die Schaltfläche *Have Disk* klicken. Es erscheint die Aufforderung, eine Diskette mit dem betreffenden Druckertreiber einzulegen. Anschließend *OK* drücken und den gewünschten Druckertreiber auswählen.

- *Next* klicken. Die Einstellung des Standarddruckers erscheint.

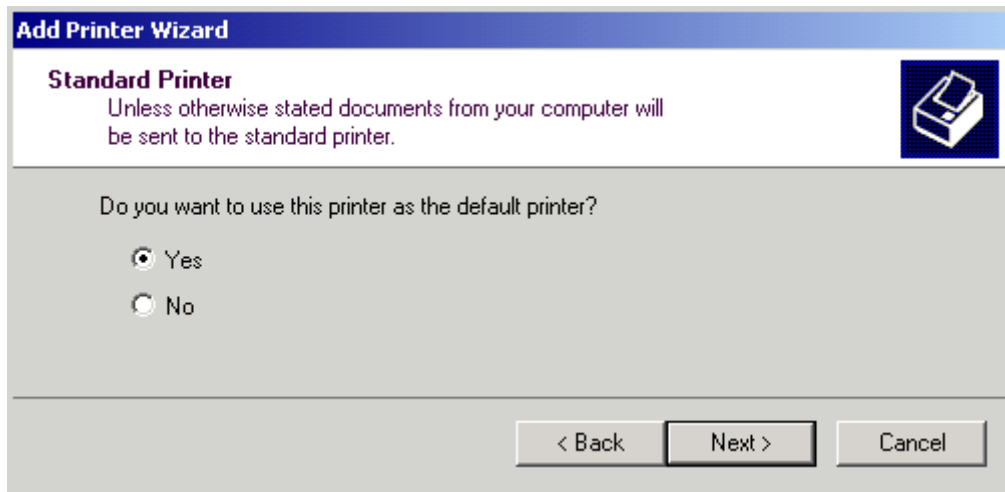

Sind schon einer oder mehrere Drucker installiert, erfolgt in diesem Fenster die Abfrage, ob der soeben installierte Drucker als Standarddrucker für die Windows XP-Anwendungen ausgewählt werden soll. Voreingestellt ist *No*.

- Nach Auswahl des Standarddruckers Schaltfläche *Next* drücken. Die Abschlussmeldung der Installation erscheint.

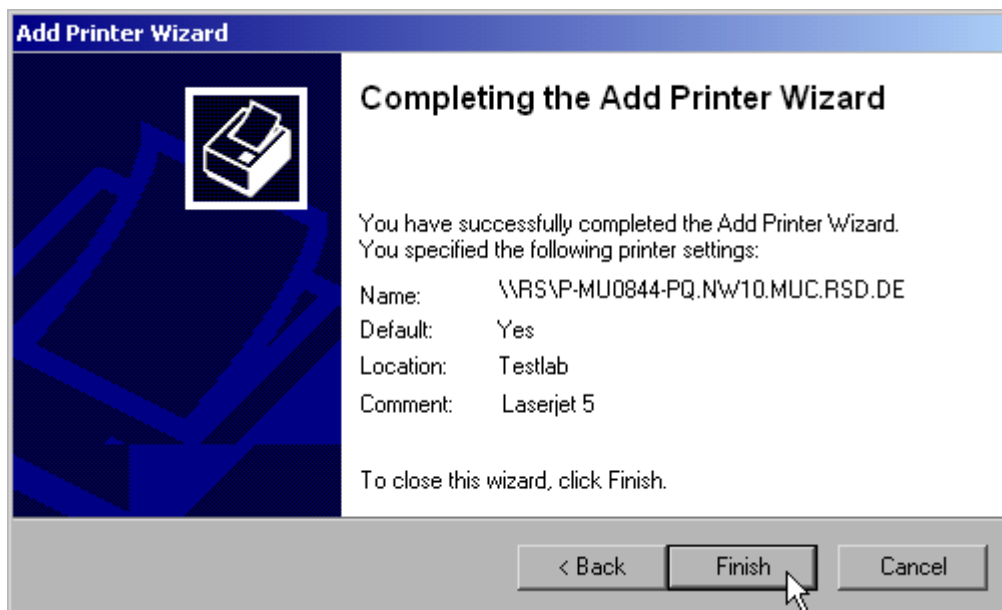

- Mit *Finish* die Installation des Druckertreibers starten.
- Das Gerät mit den Softkeys *DEVICE SETUP* und *DEVICE 1/2* im Hardcopy-Hauptmenü für den Ausdruck mit diesem Drucker konfigurieren (siehe Kapitel „[Druckerauswahl und -konfiguration](#)“ auf Seite 2.24).

## Freigabe von Verzeichnissen (nur bei Microsoft-Netzwerken)

Durch Freigabe von Verzeichnissen können Daten auf dem Gerät für die Nutzung anderer Rechner bereitgestellt werden. Dies ist nur im MICROSOFT-Netzwerk möglich.

Die Freigabe ist eine Eigenschaft einer Datei oder eines Verzeichnisses. Um eine Freigabe zu erteilen gehen Sie wie folgt vor:

- Windows Startmenü öffnen mit Windows-Taste oder *CTRL+ESC*.

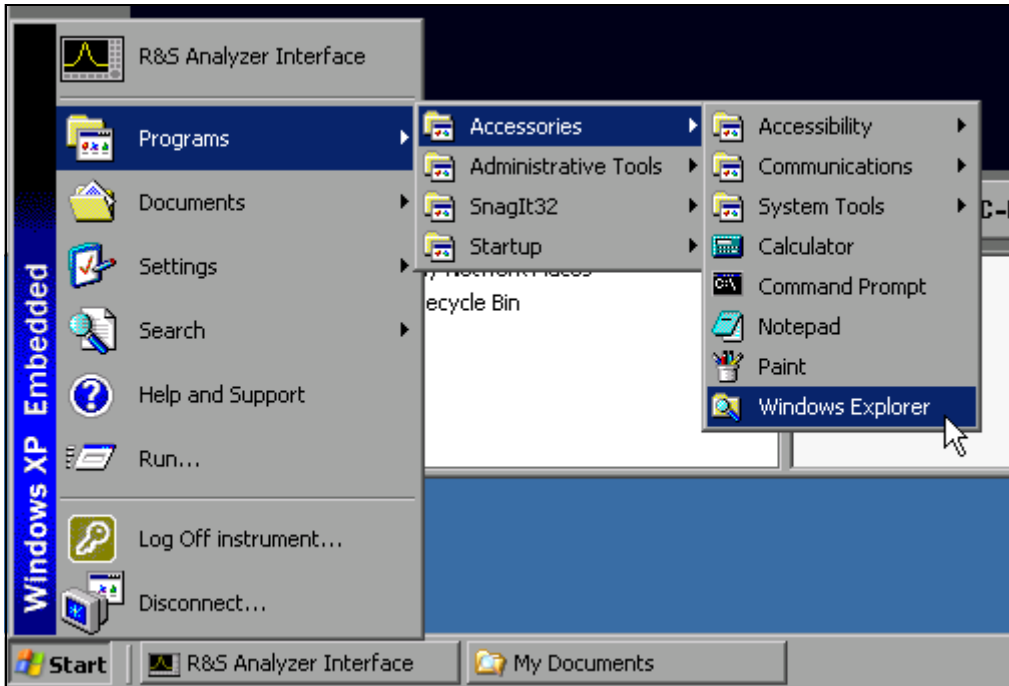

- Windows Explorer öffnen mit *Programs - Accessories - Windows Explorer*.

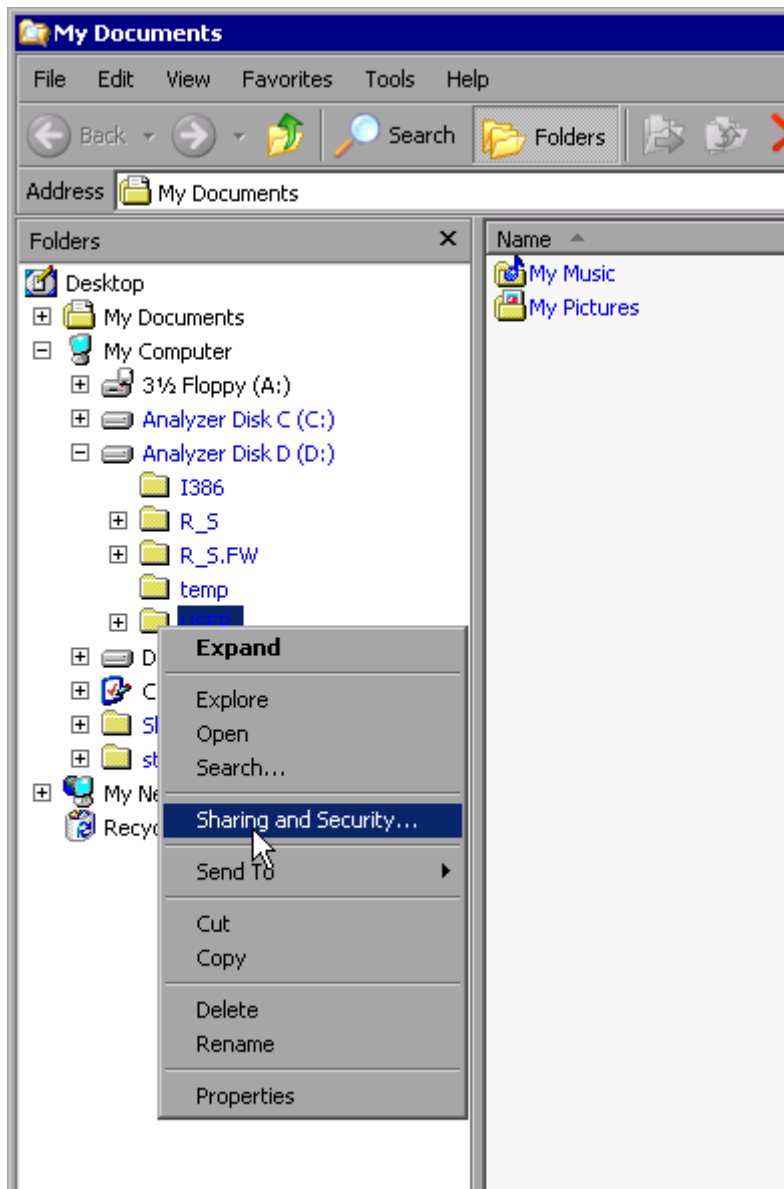

- Gewünschten Ordner mit der rechten Maustaste klicken
- *Sharing and Security* wählen.  
Das Fenster zur Freigabe des Verzeichnisses öffnet sich.

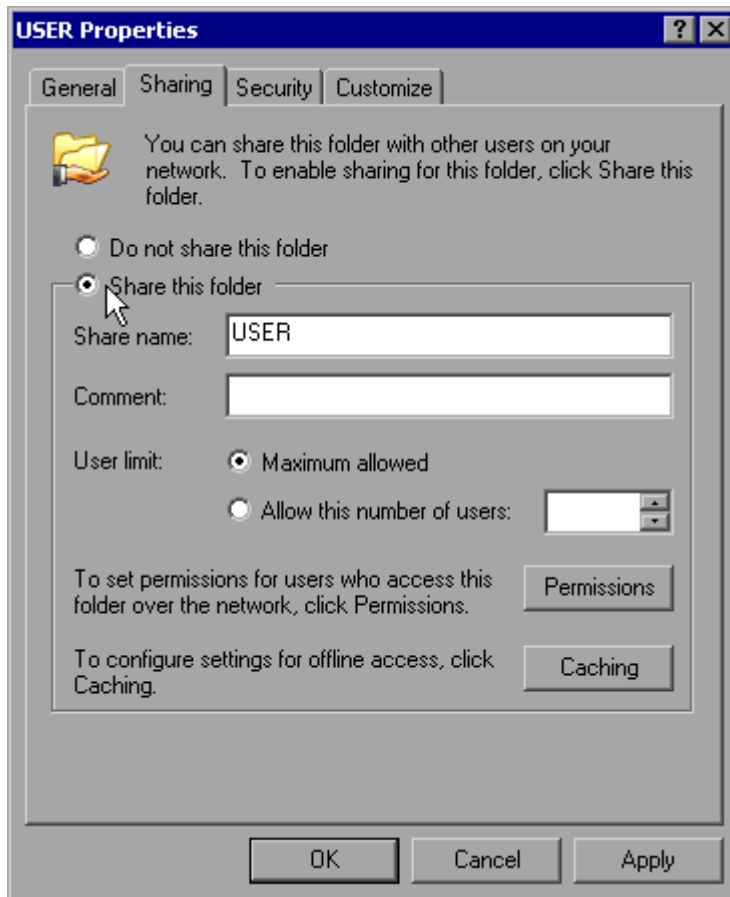

➤ Option *Share this folder* aktivieren.

➤ Optional können folgende Einstellungen verändert werden:

**Share name:** der Namen, unter dem das Verzeichnis im Explorer erscheint

**Comment:** ein Kommentar zum freigegebenen Verzeichnis

**User Limit:** Die Anzahl der Benutzer, die gleichzeitig auf das Verzeichnis zugreifen können

**Permissions:** Die Rechte, die die Benutzer haben (nur lesen, lesen und schreiben, alle)

**Caching:** Lokale Zwischenspeicherung des Verzeichnisinhalts für schnellere Zugriffe.

➤ Die Einstellungen mit *OK* bestätigen.

Das Laufwerk wird freigegeben und im Explorer mit einer Hand unter dem Verzeichnissymbol markiert:



# Fernbedienung des R&S FSP mit XP Remote Desktop

## Einführung

In der Produktionsmesstechnik stellt sich häufig die Frage nach der zentralen Überwachung der Messgeräte zur Fernwartung und Ferndiagnose. Die Spektrumanalysatorfamilie R&S FSP bietet mit dem Remote Desktop von Windows XP ideale Voraussetzungen für den Einsatz in der Fertigung:

- Zugriff auf die Bedienfunktionen mittels virtueller Frontplatte (*Soft-Frontpanel*)
- Ausdruck von Messergebnissen direkt vom Steuerrechner aus
- Abspeichern von Messdaten auf der Festplatte des Steuerrechners.

Die Anbindung des R&S FSP erfolgt dabei über LAN, wobei XP auch die Anbindung über DFÜ (= Datenfernübertragung über Modem) unterstützt. Dieses Kapitel beschreibt die Konfiguration von R&S FSP und Remote Desktop Client des Steuer-PC. Die Details zum Aufbau einer DFÜ-Verbindung sind der einschlägigen XP-Literatur zu entnehmen.

## Konfiguration des R&S FSP für die Nutzung des Remote Desktop

Um den Zugriff eines externen Rechners auf den Desktop des R&S FSP zu ermöglichen, sind folgende Schritte notwendig:

### 1. Ermitteln der IP-Konfiguration der Netzwerkverbindung:

- Windows XP Startmenü mit der Windows-Taste oder *CTRL+ESC* öffnen.

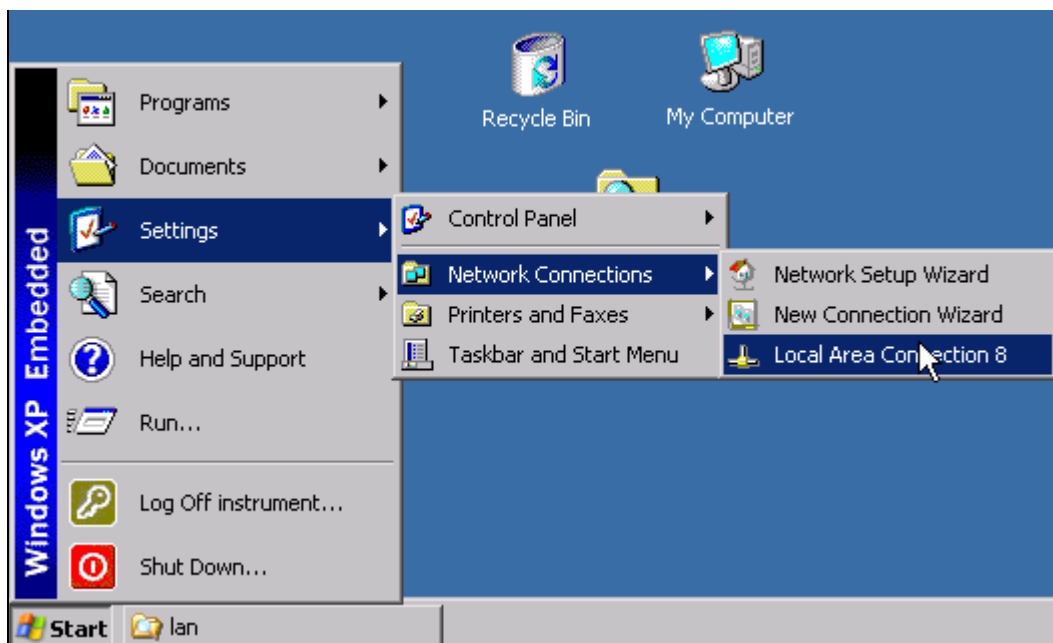

- *Settings - Network Connections - Local Area Connection* wählen.  
Das Fenster *Local Area Connection Status* öffnet sich.

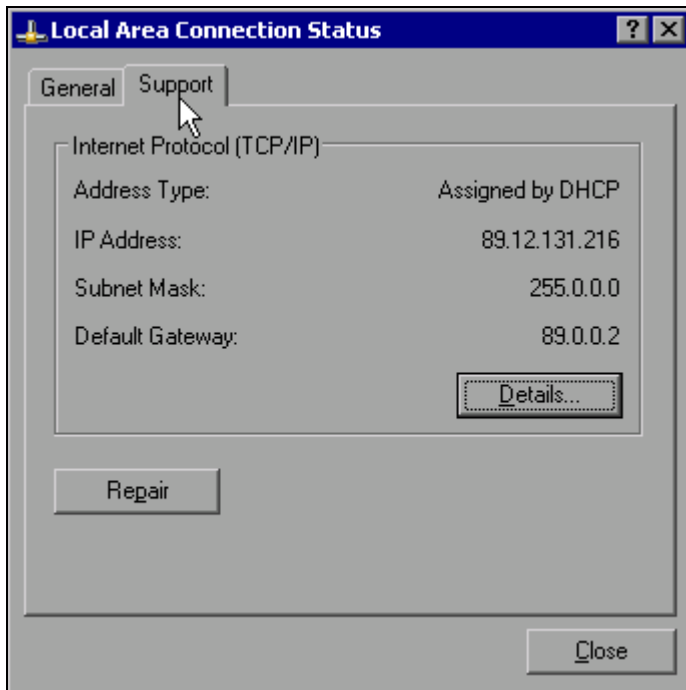

- Registerkarte *Support* wählen.  
Die aktuelle TCP/IP-Konfiguration wird dargestellt.

Erscheint im Feld *Address Type* der Eintrag *Assigned by DHCP*, dann mit Schritt 2 (Einrichten einer festen IP-Adresse...) fortfahren. Ansonsten genügt es, die IP-Adresse zu notieren und mit Schritt 3 (Freischalten des R&S FSP ...) fortzufahren.

## 2. **Einrichten einer festen IP-Adresse für das TCP/IP-Protokoll wie im Kapitel „[Konfiguration vorhandener Netzwerkprotokolle \(TCP/IP-Protokoll\)](#)“ auf Seite 2.30 beschrieben.**



### **Hinweis**

Der Betrieb mit fester IP-Adresse wird dringend empfohlen.  
Bei Nutzung eines DHCP-Servers wird bei jedem Neustart des Gerätes eine neue IP-Adresse vergeben, die erst am Gerät selbst ermittelt werden muss. Damit ist die Nutzung eines DHCP-Servers für abgesetzten Betrieb des R&S FSP nicht geeignet.



### 3. Freischalten des R&S FSP für Betrieb mit Remote Desktop

- Windows-Taste oder *CTRL+ESC* drücken.  
Das Windows-Startmenü öffnet sich.

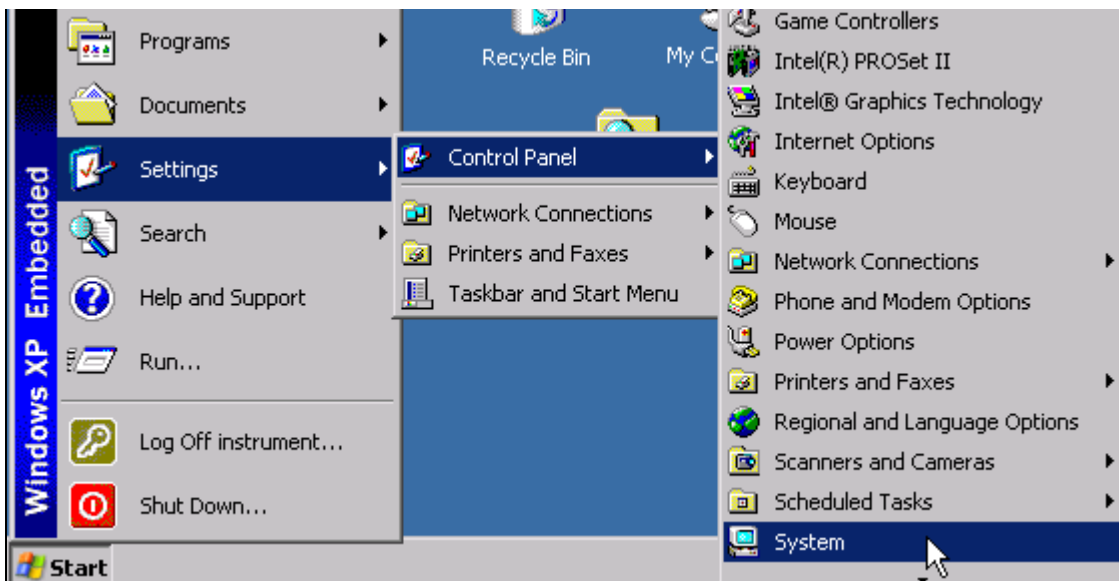

- *Settings - Control Panel - System* auswählen.
- Registerkarte *Remote* auswählen.

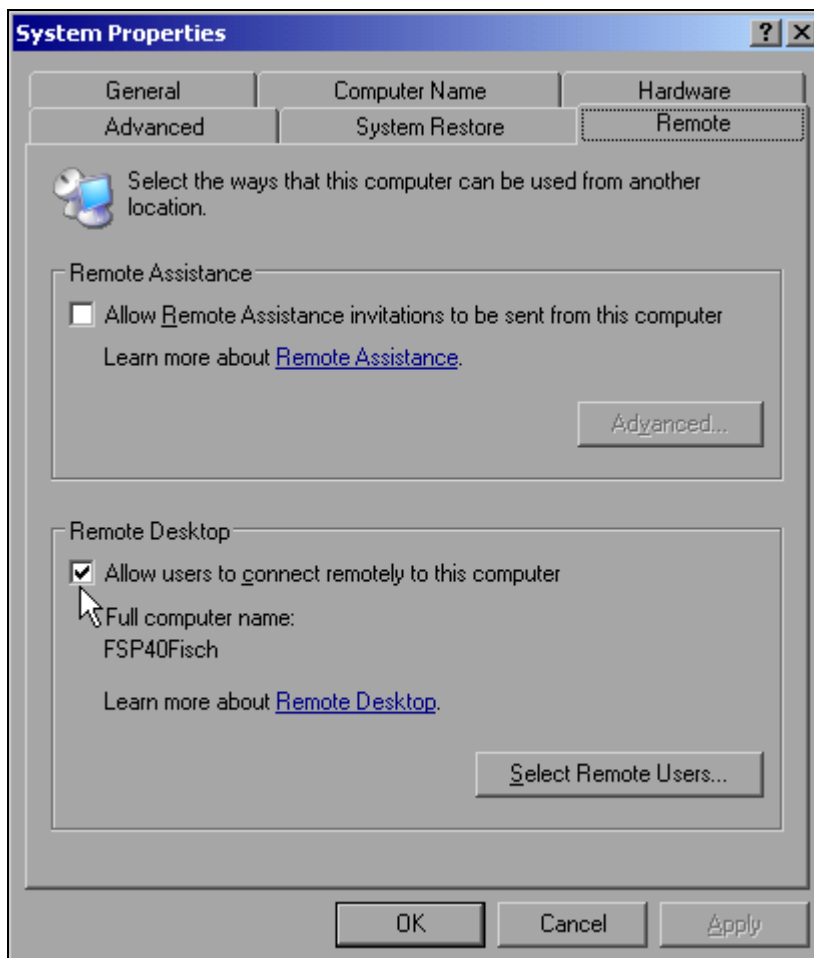

- Im Feld *Remote Desktop* die Option *Allow users to connect remotely to this computer* aktivieren.
- Bei Bedarf im Fenster *Select Remote Users...* die auf dem R&S FSP eingerichteten Benutzer auswählen, die auch per Remote Desktop Zugriff auf den R&S FSP haben sollen.



### Hinweis

Der User Account, unter dem die Konfiguration vorgenommen wird, ist automatisch für den Remote Desktop freigeschaltet.

- Einstellung mit *OK* bestätigen.

Der R&S FSP ist damit für die Verbindungsaufnahme mit dem Remote Desktop des Steuerrechners bereit.

## Konfiguration des Steuerrechners

Grundvoraussetzung für den Betrieb des Remote Desktop ist, dass das TCP/IP-Protokoll auf dem Steuerrechner eingerichtet und der Remote Desktop Client installiert ist.



### Hinweis

Bei Windows XP ist der Remote Desktop Client Bestandteil des Betriebssystems und unter *Start - Programs - Accessories (Zubehör) - Communications (Kommunikation) - Remote Desktop Connection* verfügbar.

Für andere Versionen von Windows bietet Microsoft den Remote Desktop Client als eigenes Programmpaket zur nachträglichen Installation an.

Die Einstellungen am Remote Desktop Client des Steuerrechners müssen vor der Verbindungsaufnahme mit dem R&S FSP erfolgen. Dazu sind folgende Schritte notwendig:

- Windows-Taste oder *CTRL+ESC* drücken.

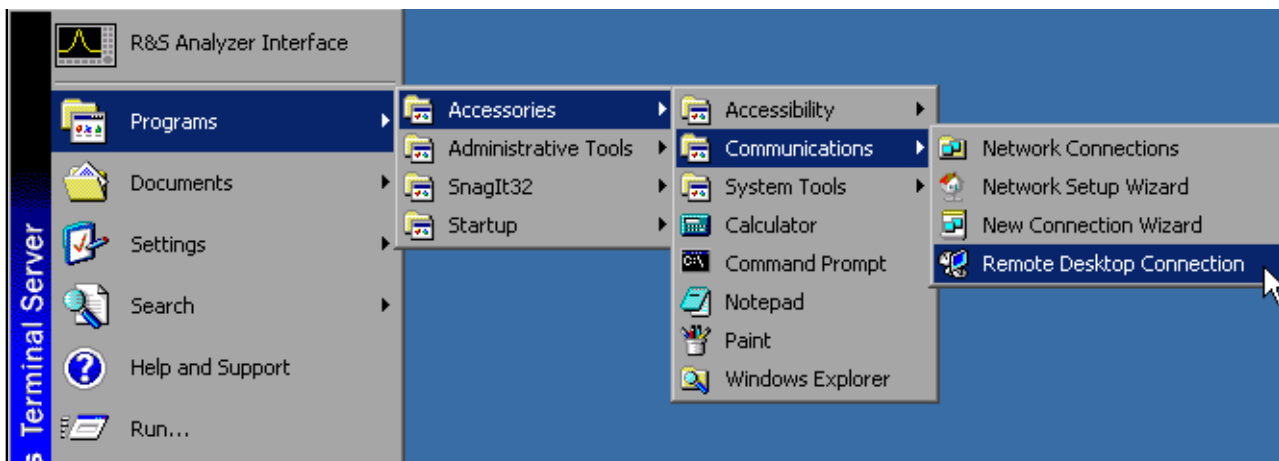

- *Programs (Programme) - Accessories (Zubehör) - Communications (Kommunikation) - Remote Desktop Connection* wählen.

Der Remote Desktop Logon-Bildschirm öffnet sich.

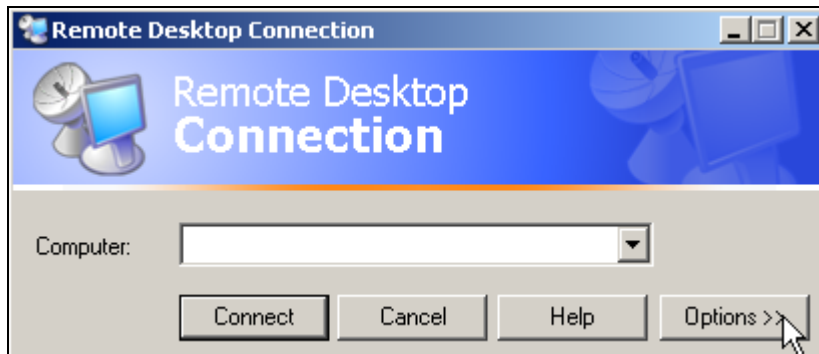

- Schaltfläche *Options >>* klicken. Die Registerkarten mit den Konfigurationsdaten öffnen sich.



- Registerkarte *Experience* auswählen. Hier wird die Geschwindigkeit der Verbindung ausgewählt und optimiert.
- Die Auswahlliste unter *Choose your connection speed to optimize performance* klicken. Die Liste der verfügbaren Konfigurationen öffnet sich.

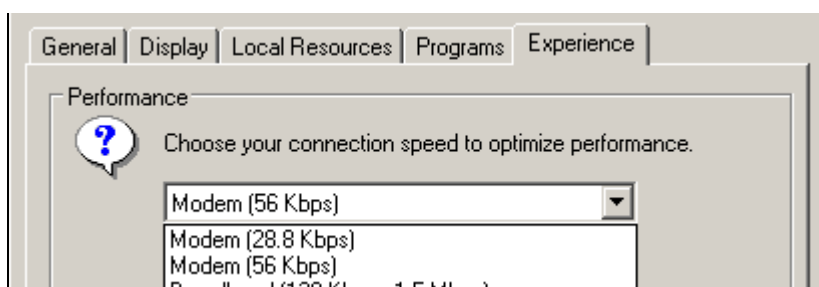

- Die passende Verbindung auswählen (im Beispiel *LAN (10Mbps or higher)*). Abhängig von der Auswahl werden unterschiedliche Einträge in der darunterliegenden Liste aktiviert, abhängig davon, wie leistungsfähig die Verbindung ist.
- Um die Performance zu verbessern, können die Einträge *Desktop background*, *Show Contents of Window while dragging* und *Menu and Window animation* abgeschaltet werden.

- Registerkarte *Local Ressources* wählen.  
Die Registerkarte zum Freischalten von Druckern, lokalen Laufwerken und seriellen Schnittstellen öffnet sich.
- Die Option *Disk drives* aktivieren, wenn vom R&S FSP aus auf Laufwerke des Steuerrechners zugegriffen werden soll (z.B. um Einstellungen abzuspeichern oder um Dateien vom Steuerrechner auf den R&S FSP zu kopieren):

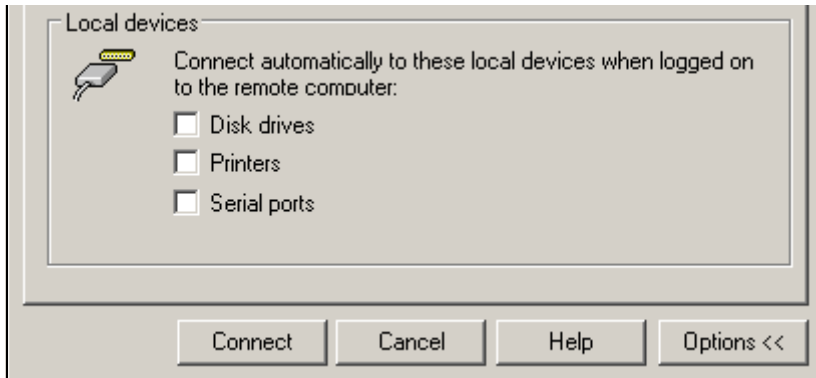

Windows XP mappt dann die Laufwerke des Steuerrechners wie Netzwerklaufwerke auf den R&S FSP.

- Die Option *Printers* aktivieren, wenn Drucker, die am Steuerrechner angeschlossen sind, vom R&S FSP aus benutzt werden sollen.
- Die anderen Einstellungen am besten unverändert lassen.
- Die Registerkarte *Display* wählen.  
Die Konfiguration der Darstellung des R&S FSP-Bildes auf dem Steuerrechner wird geöffnet.

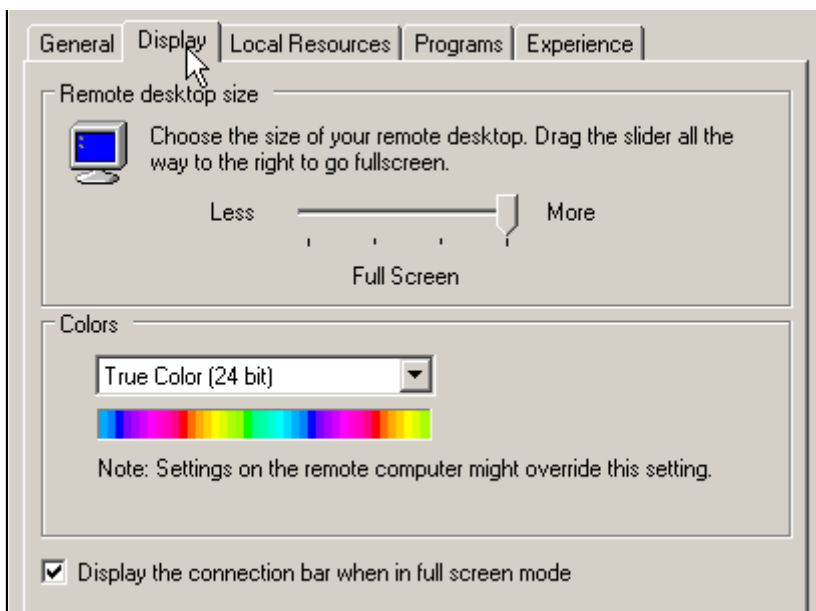

- Mit dem Schieberegler im Feld *Remote desktop size* kann die Größe des R&S FSP-Fensters auf dem Desktop des Steuerrechners verändert werden. Die Grundeinstellung ist *Full Screen*.
- Die Farbtiefe am besten unverändert lassen.

- Option *Display the connection bar when in full screen mode*:

Wenn aktiv, erscheint am oberen Bildschirmrand ein Balken, der die Netzwerkadresse des R&S FSP anzeigt und die Möglichkeit bietet, das Fenster zu verkleinern, zu minimieren oder zu schließen.

Wenn inaktiv, so ist später eine Rückkehr vom R&S FSP-Bildschirm zum Steuerrechner-Desktop im Full Screen-Modus nur möglich, wenn im Startmenü der Eintrag *Disconnect* gewählt wird:

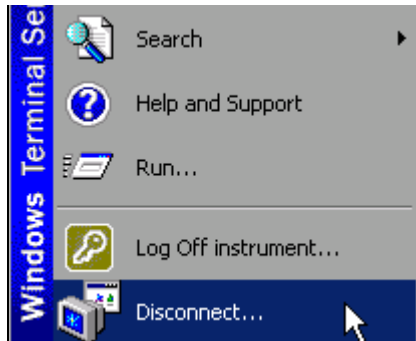

## Verbindungsaufbau mit dem R&S FSP

Nachdem der Remote Desktop Client konfiguriert ist, muss noch die Verbindung zum R&S FSP aufgebaut werden.

- Registerkarte *General* wählen. Hier wird die Verbindungsinformation eingetragen.

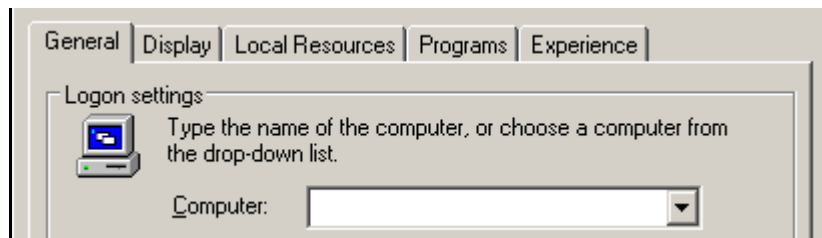

- Im Feld *Computer* die IP-Adresse des R&S FSP eintragen.
- Die Verbindungsinformation kann über die Schaltfläche *Save As...* für das nächste Mal abgespeichert und mit *Open...* eine bereits vorhandene Verbindungskonfiguration erneut geladen werden:

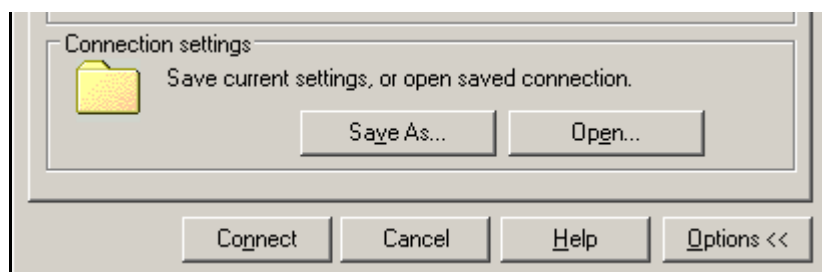

- Die Schaltfläche *Connect* drücken. Die Verbindung wird aufgebaut.



### Hinweis

Wenn in der Registerkarte Local Resources der Eintrag *Disk Drives* aktiv ist, so erscheint die Warnung, dass die Laufwerke für den Zugriff vom R&S FSP aus freigegeben werden:



- Die Warnung mit *OK* bestätigen. Der Verbindungsaufbau wird fortgesetzt.

Nach einiger Zeit erscheint der Bildschirm des R&S FSP auf dem Bildschirm des Steuerrechners mit der Aufforderung, sich anzumelden. Um die Fernsteuerung des R&S FSP zu ermöglichen, müssen folgende Schritte durchgeführt werden:



- Im Feld *User name* und im Feld *Password* den Begriff *instrument* eingeben.  
Nach einiger Zeit öffnet sich der R&S FSP-Bildschirm.

Erscheint die R&S FSP-Applikation direkt nach dem Verbindungsaufbau auf dem Bildschirm, so entfällt das nachfolgend beschriebene Herunterfahren und der Neustart der R&S FSP-Firmware.

Erscheint dagegen ein dunkler Bildschirm oder ein dunkles Rechteck im linken oberen Bildschirm-Eck, so muss die R&S FSP-Firmware neu gestartet werden, um die geänderte Bildschirmauflösung zu erkennen:

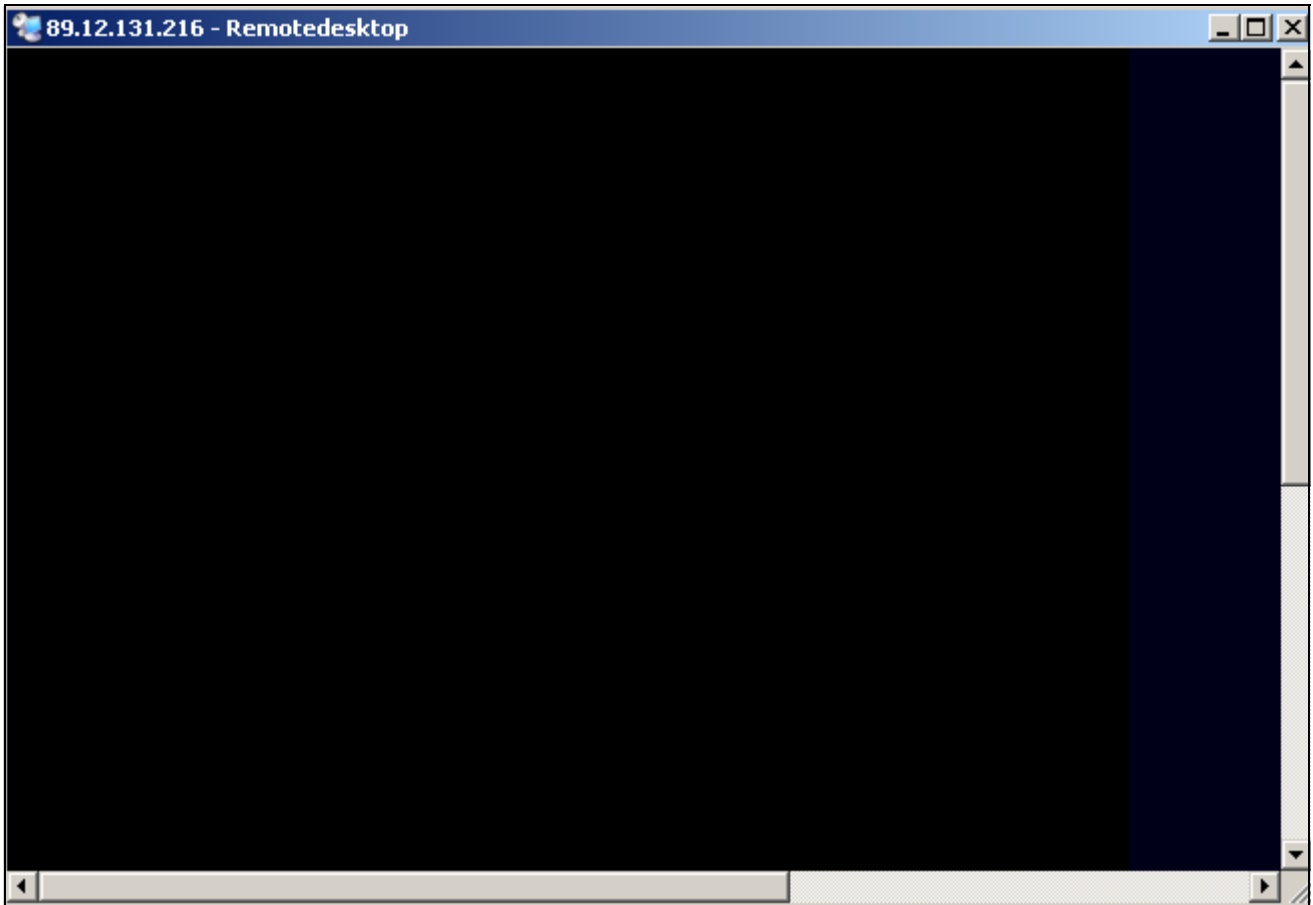

In diesem Fall:

- Tastenkombination *ALT+F4* drücken. Die R&S FSP-Firmware wird heruntergefahren. Dieser Vorgang kann einige Sekunden dauern.

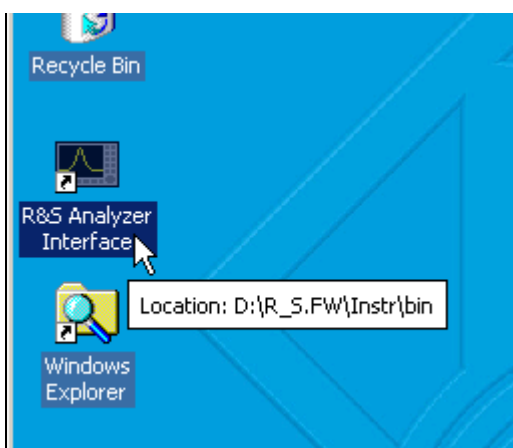

- Den Eintrag *R&S Analyzer Interface* doppelklicken. Die Firmware startet neu und öffnet automatisch das *Soft Frontpanel*, d.h. die Bedienoberfläche, in der alle Frontplattenknöpfe und das Drehrad auf Schaltflächen abgebildet sind. Nach erfolgreichem Aufbau der Verbindung erscheint der R&S FSP-Bildschirm im Fenster des Remote-Desktop:

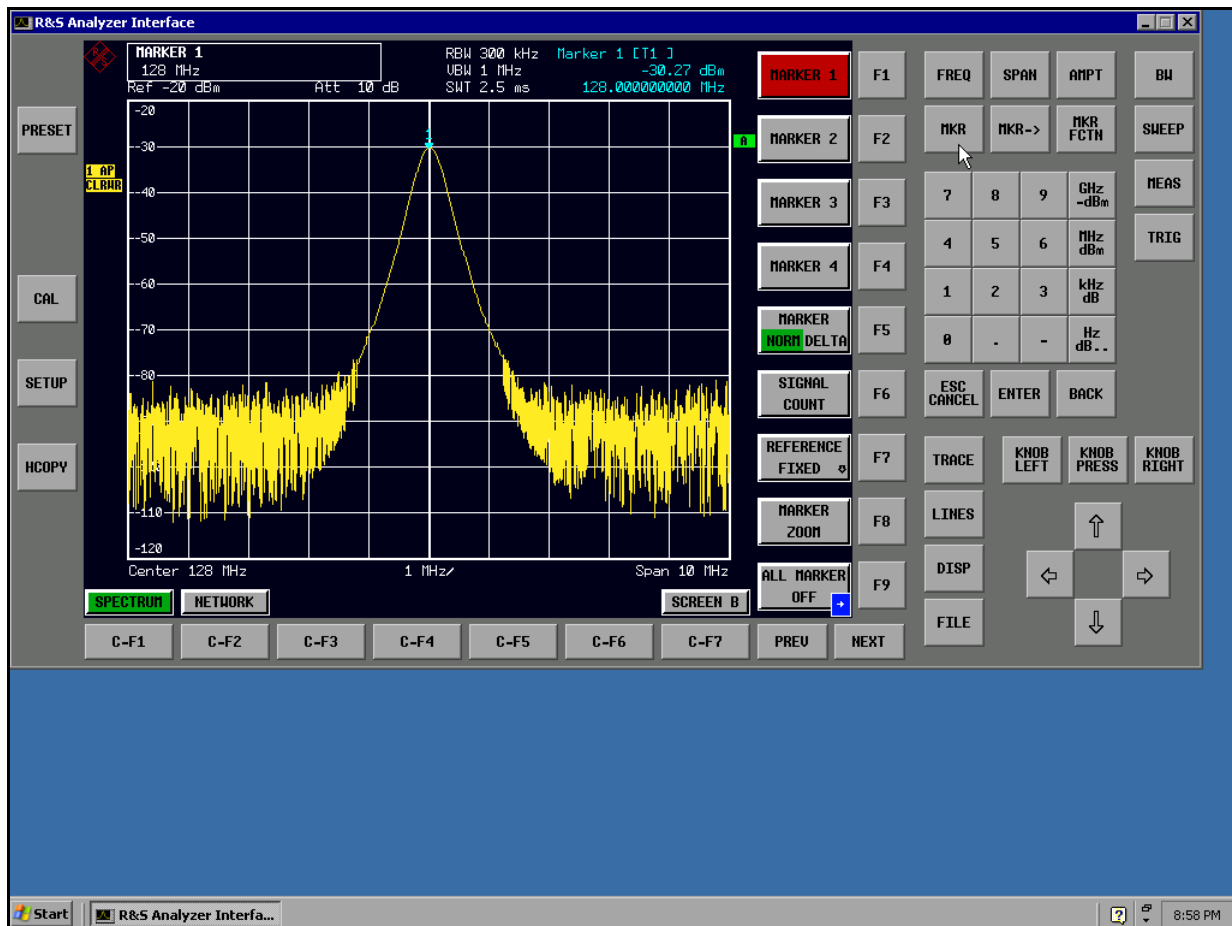

Mit der Maus können alle Hardkeys, Softkeys und Hotkeys bedient werden.

Das Drehrad wird durch die Schaltflächen *KNOB LEFT*, *KNOB RIGHT* und *KNOB PRESS* nachgebildet.

Das XP-Startmenü ist verfügbar, wenn das Remote Desktop-Fenster auf Full Size vergrößert wird.

## Unterbrechung und Wiederaufbau der Remote Desktop - Verbindung mit dem R&S FSP

Die Verbindung zum R&S FSP kann jederzeit unterbrochen werden, indem das Remote Desktop-Fenster am Steuerrechner geschlossen wird.

Zum Wiederaufbau der Verbindung muss lediglich der Verbindungsaufbau mit dem R&S FSP gemäß Kapitel „[Verbindungsaufbau mit dem R&S FSP](#)“ auf [Seite 6.33](#) erneut durchgeführt werden. Der R&S FSP behält bei einer Unterbrechung der Verbindung mit anschließendem erneuten Verbindungsaufbau seinen Zustand bei.

Während der Verbindung mit dem Steuerrechner erscheint auf dem Bildschirm des R&S FSP das Anmeldefenster. Wird die Anmeldung am Gerät erfolgreich durchgeführt, so erscheint auf dem Bildschirm des Steuerrechners die Mitteilung, dass ein anderer Benutzer die Kontrolle über das Gerät übernommen hat und die Verbindung deshalb beendet wurde.



## **Ausschalten des R&S FSP vom Steuerrechner aus**

Der R&S FSP kann per Fernsteuerung ausgeschaltet werden. Zu diesem Zweck geht man wie folgt vor:

1. Das R&S FSP-Soft-Frontpanel klicken und mit der Tastenkombination *ALT+F4* die Applikation schließen.
2. Den Desktop klicken und die Tastenkombination *ALT+F4* drücken.  
Es erscheint eine Sicherheitsabfrage, die warnt, dass das Gerät nicht wieder per Fernsteuerung eingeschaltet werden kann und fragt, ob der Shutdown-Prozess fortgeführt werden soll.
3. Die Sicherheitsabfrage mit YES beantworten.  
Daraufhin wird die Verbindung zum Steuerrechner abgebrochen und der R&S FSP ausgeschaltet.



# 7 Kurzeinführung Fernsteuerung

Das Gerät kann über die GPIB-Schnittstelle ferngesteuert werden. Genauere Informationen zur Konfigurierung der GPIB-Schnittstelle siehe Kapitel 2, Abschnitt „[Einstellen der GPIB-Schnittstelle](#)“ auf Seite 2.19.

Die Fernsteuerung über die LAN-Schnittstelle (lokales Netz) ist nur mit der Option R&S FSP-B16 möglich. Genauere Informationen zur Konfigurierung der LAN-Schnittstelle siehe Kapitel 2, Abschnitt „[Konfiguration der LAN-Schnittstelle \(nur mit Option R&S FSP-B16\)](#)“ auf Seite 2.28.

Die nachfolgenden Programmbeispiele sind hierarchisch aufgebaut, d.h. spätere Beispiele setzen auf die Vorhergehenden auf. Auf diese Weise lässt sich ein funktionstüchtiges Programm sehr einfach aus dem Baukasten der Programmbeispiele heraus zusammensetzen. Weitere und komplexere Programmbeispiele finden Sie im Bedienhandbuch, Kapitel 7.

Das Kapitel ist in folgende Abschnitte unterteilt:

- „[Grundlegende Schritte der Programmierung mit der VISA-Schnittstelle](#)“ auf Seite 7.2
- „[Komplexere Programmbeispiele](#)“ auf Seite 7.10

# Grundlegende Schritte der Programmierung mit der VISA-Schnittstelle

Die Beispiele erläutern das Programmieren des Gerätes und dienen als Grundlage für die Lösung komplexerer Programmieraufgaben.

Als Programmiersprache wurde VISUAL BASIC verwendet. Es ist jedoch möglich, die Programme auf andere Sprachen zu übertragen.



## Hinweis

In Programmiersprachen wie C, C++ oder Programmen wie MATLAB, NI Interactive Control leitet ein Backslash eine Escape-Sequenz ein (z.B. "\n" als Steuerzeichen für eine neue Zeile). Für diese Programmiersprachen und Programme müssen in den Fernbedienungsbefehlen statt einem Backslash zwei Backslashes verwendet werden, z.B. bei „[Speichern von Geräteeinstellungen](#)“ auf Seite 7.19:

an Stelle von `MMEM:STOR:STAT 1, 'D:\USER\DATA\TEST1'`  
 verwenden Sie `MMEM:STOR:STAT 1, 'D:\\USER\\DATA\\TEST1'`

## VISA-Bibliothek für VISUAL BASIC einbinden

### Programmierhinweise:

#### Ausgabe von Texten mittels der Funktion "Print"

Die nachfolgenden Programmbeispiele gehen davon aus, dass alle Unterprogramme als Bestandteil eines Forms (Datei-Extension .FRM) angelegt werden. In diesem Fall ist die Schreibweise

```
Print "Text"
```

zulässig.

Werden die Unterprogramme dagegen als sog. Modul (Datei-Extension .BAS) angelegt, so muss der Print-Anweisung der Name eines Forms vorangestellt werden, der über die notwendige Print-Methode verfügt. Existiert z.B. ein Form mit Namen "Main", so ist die zugehörige Print-Anweisung wie folgt:

```
Main.Print "Text".
```

#### Zugriff auf die Funktionen der VISA32.DLL

Zum Erstellen von Visual Basic-Steueranwendungenen wird die Datei VISA32.DLL zu einem Projekt hinzugefügt (Menü *Project*, Funktion *References*). Zusätzlich wird die Datei VISA32.BAS zum Projekt hinzugefügt. Diese Datei enthält Konstanten und Definitionen für Fehlerbehandlung, Timeout-Werte usw.

## Deklaration der DLL-Funktionen als Prozeduren

Die Funktionen liefern eine Statusvariable zurück, die als `Long` definiert ist. Deshalb sind die Funktionen in der Datei `VISA32.BAS` alle wie folgt deklariert:

```
Declare Function xxx Lib "visa32.dll" ( ... ) As Long
```

## Erzeugen eines Antwortbuffers

Da die DLL bei Antworten nullterminierte Strings zurückliefert, muss vor dem Aufruf der Funktion `viRead()` ein String mit ausreichender Länge erzeugt werden, da Visual Basic den Strings eine Längenangabe voranstellt, die von der DLL nicht aktualisiert wird. Zur Erzeugung der Längenangabe eines Strings stehen die beiden folgenden Möglichkeiten zur Verfügung:

```
Dim Rd as String * 100  
Dim Rd as String  
Rd = Space$(100)
```

## Initialisierung und Grundzustand

Am Anfang jedes Programms muss der VISA-Ressourcenmanager initialisiert werden. Dieser stellt eine Verbindung zum VISA-Treiber her, der den Verkehr mit allen Geräten steuert.

## Anlegen globaler Variablen

Globale Variablen werden in Visual Basic in sogenannten "Modulen" (Datei-Extension `.BAS`) untergebracht. Es muss daher zumindest ein Modul (z.B. "GLOBALS.BAS") angelegt werden, das die von allen Unterprogrammen gemeinsam verwendeten Variablen enthält, z.B. die Variablen für die von der VISA-Schicht verwendeten Device-Handler.

Für die nachfolgenden Beispielprogramme muss die Datei folgende Anweisungen enthalten:

```
Global analyzer As ViSession  
Global defaultRM As ViSession  
Const analyzerString = "GPIB0::20::INSTR"  
Const analyzerTimeout = 10000
```

Die Zeichenkette "Constant analyzerString" dient zur Bezeichnung des Geräts. Dabei bezeichnet "GPIB0" den Rechner und "20" ein bestimmtes Gerät, das an den Rechner angeschlossen ist. Für ein über LAN angeschlossenes Gerät mit der IP-Adresse 192.168.1.1 beispielsweise lautet die Zeichenkette wie folgt:

```
Const analyzerString = "TCPIP::192.168.1.1::INSTR"
```

## Controller initialisieren

Dieser Vorgang stellt erst eine Verbindung zur VISA-Schicht her und dann zum Gerät, das über "analyzerString" definiert ist.

```

REM ----- Controller initialisieren -----
Public SUB InitController()

Dim status As ViStatus

status = viOpenDefaultRM(defaultRM)
status = viOpen(defaultRM, analyzerString, VI_NULL, VI_NULL, analyzer)
        'Stellt eine Verbindung zum Standard-Ressourcenmanager und zum Gerät her.

END SUB
REM *****

```

## Gerät initialisieren

Das Gerät wird in seine Grundeinstellung zurückgesetzt und das Statusregister gelöscht.

```

REM ----- Gerät initialisieren -----
Public SUB InitDevice()

Dim status As ViStatus
Dim retCnt As Long

status = viWrite(analyzer, "*CLS", 4, retCnt)           'Status-Register zurücksetzen
status = viWrite(analyzer, "*RST", 4, retCnt)           'Gerät zurücksetzen

END SUB
REM*****

```

## Ein- / Ausschalten der Bildschirmanzeige

In der Grundeinstellung werden alle Fernsteuerbefehle mit ausgeschalteter Bildschirmanzeige durchgeführt, um die optimale Messgeschwindigkeit zu erzielen. Während der Entwicklungsphase von Fernsteuerprogrammen wird aber häufig die Bildschirmanzeige benötigt, um die Programmierung der Einstellungen und die Messergebnisse optisch kontrollieren zu können.

Die nachfolgenden Beispiele zeigen Funktionen, mit denen die Bildschirmanzeige im Fernsteuerbetrieb ein bzw. ausgeschaltet wird:

```

REM ----- Bildschirmanzeige einschalten -----
Public SUB DisplayOn()

Dim status As ViStatus
Dim retCnt As Long

status = viWrite(analyzer, "SYST:DISP:UPD ON", 16, retCnt)
                                     'Bildschirmanzeige einschalten

END SUB
REM*****
REM ----- Bildschirmanzeige ausschalten -----
Public SUB DisplayOff()

Dim status As ViStatus
Dim retCnt As Long

status = viWrite(analyzer, "SYST:DISP:UPD OFF", 17, retCnt)
                                     'Bildschirmanzeige ausschalten

END SUB
REM*****

```

## Power Save Funktion (dauerhaftes Abschalten des Displays) konfigurieren

Während des Fernsteuerungsbetriebs wird die Anzeige der Messergebnisse auf dem Bildschirm häufig nicht benötigt. Der Befehl `SYSTEM:DISPlay:UPDate OFF` schaltet zwar die Darstellung der Messergebnisse ab, was zu erheblichen Geschwindigkeitsvorteilen im Fernsteuerbetrieb führt, das Display selbst und speziell die Hintergrundbeleuchtung bleibt allerdings bei diesem Befehl immer noch eingeschaltet.

Soll auch das Display selbst abgeschaltet werden, so muss dies über die Power-Save-Funktion erfolgen, wobei hier vor dem Aktivieren die Ansprechzeit in Minuten eingestellt werden muss.



### Hinweis

Das Display wird sofort wieder eingeschaltet, wenn eine Taste auf der Frontplatte des Gerätes gedrückt wird.

```

REM ----- Power-Save-Funktion einschalten -----
Public SUB PowerSave()

Dim status As ViStatus
Dim retCnt As Long

status = viWrite(analyzer, "DISP:PSAV:HOLD 1", 16, retCnt)
                        'Ansprechzeit auf 1 Minute einstellen
status = viWrite(analyzer, "DISP:PSAV ON", 12, retCnt)
                        'Power-Save-Funktion einschalten

END SUB
REM*****

```

## Senden einfacher Geräteeinstellbefehle

In diesem Beispiel werden Mittenfrequenz, Frequenzbereich und Referenzpegel des Gerätes eingestellt.

```

REM ----- Geräteeinstellbefehle -----
PUBLIC SUB SimpleSettings()

Dim status As ViStatus
Dim retCnt As Long

status = viWrite(analyzer, "FREQUENCY:CENTER 128MHz", 22, retCnt)
                        'Mitten-Frequenz 128 MHz
status = viWrite(analyzer, "FREQUENCY:SPAN 10MHZ", 19, retCnt)
                        'Frequenzbereich auf 10 MHz stellen
status = viWrite(analyzer, "DISPLAY:TRACE:Y:RLEVEL -10dBm", 29, retCnt)
                        'Referenzpegel auf -10dBm

END SUB
REM *****

```

## Auslesen von Geräteeinstellungen

Die oben vorgenommenen Einstellungen werden hier wieder ausgelesen. Dabei werden die abgekürzten Befehle verwendet.

```

REM ----- Auslesen von Geräteeinstellungen -----
PUBLIC SUB ReadSettings()

Dim status As ViStatus
Dim retCnt As Long

CFfrequenz$ = Space$(20)          'Textvariable (20 Zeichen) bereitstellen
status = viWrite(analyzer, "FREQ:CENT?", 10, retCnt)
                        'Mittenfrequenz anfordern

```



```

status = viRead(analyzer, CFfrequenz$, 20, retCnt)
                                'Wert einlesen
CFspan$ = Space$(20)             'Textvariable (20 Zeichen) bereitstellen
status = viWrite(analyzer, "FREQ:SPAN?", 10, retCnt)
                                'Frequenzbereich anfordern
status = viRead(analyzer, CFspan$, 20, retCnt)
                                'Wert einlesen
RLpegel$ = Space$(20)           'Textvariable (20 Zeichen) bereitstellen
status = viWrite(analyzer, "DISP:TRAC:Y:RLEV?", 17, retCnt)
                                'Referenz-Pegeleinstellung anfordern
status = viRead(analyzer, RLpegel$, 20, retCnt)
                                'Wert einlesen

```

```

REM ----- Werte auf dem Bildschirm anzeigen -----
Print "Mitten-Frequenz: "; CFfrequenz$,
Print "Frequenzbereich: "; CFspan$,
Print "Referenz-Pegel: "; RLpegel$,

```

**END SUB**

**REM\*\*\*\*\***

## Markerpositionierung und Auslesen

```

REM ----- Beispiel zur Markerfunktion -----

```

**PUBLIC SUB ReadMarker()**

```

status = viWrite(analyzer, "CALC:MARKER ON;MARKER:MAX", 25, retCnt)
                                'Marker 1 aktivieren und Peak suchen
MKmark$ = Space$(30)           'Textvariable (30 Zeichen) bereitstellen

status = viWrite(analyzer, "CALC:MARK:X?;Y?", 15, retCnt)
status = viRead(analyzer, MKmark$, 30, retCnt)
                                'Frequenz und Pegel abfragen, Wert einlesen

```

```

REM ----- Werte auf dem Bildschirm anzeigen -----

```

```

Print "Marker-Frequenz/-Pegel "; MKmark$,

```

**END SUB**

**REM\*\*\*\*\***

## Befehlssynchronisation

Die im folgenden Beispiel realisierten Möglichkeiten zur Synchronisation sind im Bedienungshandbuch, Kapitel 5, Abschnitt "Befehlsreihenfolge und Befehlssynchronisation" beschrieben.



### Hinweis

Bedienungsaufrufe (Service Requests) werden nur von GPIB- und VXI-Geräten unterstützt.

```

REM ----- Beispiele zur Befehlssynchronisation -----
PUBLIC SUB SweepSync()

Dim status As ViStatus
Dim retCnt As Long
Dim etype As ViEventType
Dim eevent As ViEvent
Dim stat As Integer

REM Der Befehl INITiate[:IMMEDIATE] startet einen Single-Sweep, wenn zuvor
REM der Befehl INIT:CONT OFF gesendet wurde. Es soll sichergestellt werden,
REM dass der nächste Befehl erst ausgeführt wird, wenn ein kompletter
REM Sweep abgeschlossen ist.

status = viWrite(analyzer, "INIT:CONT OFF", 13, retCnt)
REM ----- Erste Möglichkeit: Verwendung von *WAI -----
status = viWrite(analyzer, "ABOR;INIT:IMM;*WAI", 18, retCnt)
REM ----- Zweite Möglichkeit: Verwendung von *OPC? -----
OpcOk$ = Space$(2)
status = viWrite(analyzer, "ABOR;INIT:IMM; *OPC?", 20, retCnt)
                'Platz für *OPC?-Antwort bereitstellen
REM In diesem Fall kann der Controller andere Geräte bedienen:
status = viRead(analyzer, OpcOk$, 2, retCnt)
                'Warten auf die "1" von *OPC?

REM ----- Dritte Möglichkeit: Verwendung von *OPC -----
REM Um die Service-Request-Funktion in Verbindung mit einem GPIB-Treiber von
REM National Instruments verwenden zu können, muss die Einstellung
REM "Disable Auto Serial Poll" mittels IBCONF auf "yes" geändert werden!

status = viWrite(analyzer, "*SRE 32", 7, retCnt)
                'Service Request ermöglichen für ESR
status = viWrite(analyzer, "*ESE 1", 6, retCnt)
                'Event-Enable Bit setzen für
                'Operation-Complete-Bit
status = viEnableEvent(analyzer, VI_EVENT_SERVICE_REQ, VI_QUEUE, VI_NULL)
                'Enable SRQ event
status = viWrite(analyzer, "ABOR;INIT:IMM;*OPC", 18, retCnt)
                'Sweep starten mit Synchronisierung auf OPC
    
```

```

status = viWaitOnEvent(analyzer, VI_EVENT_SERVICE_REQ, 10000, etype, eevent)
                                'Warten auf Service Request
status = viReadSTB(analyzer, stat)
status = viClose(eevent)
                                'Event-Handler schließen
status = viDisableEvent(analyzer, VI_EVENT_SERVICE_REQ, VI_QUEUE)
                                'Event-Service-Request deaktivieren

REM Hier das Hauptprogramm fortführen.
END SUB
REM *****

```

## Auslesen des Ausgabepuffers

```

REM ----- Unterprogramme für die einzelnen STB-Bits -----
Public SUB Outputqueue()
                                'Lesen des Ausgabepuffers

Dim status As ViStatus
Dim retCnt As Long

result$ = Space$(100)           'Platz für Antwort schaffen
status = viRead(analyzer, result$, 100, retCnt)
Print "Contents of Output Queue : "; result$

END SUB
REM *****

```

## Auslesen von Fehlermeldungen

```

REM ----- Unterprogramm zur Auswertung der Fehlerqueue -----
Public SUB ErrorQueueHandler()

Dim status As ViStatus
Dim retCnt As Long

sError$ = Space$(100)           'Platz für Fehlervariable schaffen
status = viWrite(analyzer, "SYSTEM:ERROR?", 13, retCnt)
status = viRead(analyzer, sError$, 100, retCnt)
Print "Error Description : "; sError$

END SUB
REM *****

```

# Komplexere Programmbeispiele

## Grundeinstellung des R&S FSP

Die nachfolgenden Einstellungen zeigen beispielhaft die Möglichkeiten zur Veränderung der Grundeinstellung des R&S FSP.

Zu beachten ist, dass abhängig vom Anwendungsbeispiel nur ein Teil der Einstellungen notwendig ist. Speziell die Einstellung von Auflösungsbandbreite, Videobandbreite und Sweep-Zeit kann häufig entfallen, da diese Parameter in der Grundeinstellung bei Veränderung des Frequenzbereichs (Span) automatisch berechnet werden. Ebenso wird in der Grundeinstellung die Eingangsdämpfung automatisch abhängig vom Referenzpegel berechnet. Schließlich sind die Pegeldetektoren in der Grundeinstellung an den ausgewählten Trace-Modus gekoppelt.

Die in der Grundeinstellung automatisch berechneten Einstellungen sind im nachfolgenden Programmbeispiel mit (\*) gekennzeichnet.

## Einstellen der GPIB-Statusregister

```

REM *****
Public Sub SetupStatusReg()

Dim status As ViStatus
Dim retCnt As Long

'----- IEEE 488.2-Statusregister -----
status = viWrite(analyzer, "*CLS", 4, retCnt)
                'Statusregister zurücksetzen
status = viWrite(analyzer, "*SRE 168", 8, retCnt)
                'Service Request ermöglichen für
                'STAT:OPER-,STAT:QUES- und ESR-Register
status = viWrite(analyzer, "*ESE 61", 7, retCnt)
                'Event-Enable Bit setzen für:
                'Operation Complete
                'Command-, Execution-, Device
                'Dependent- und Query Error

'----- SCPI-Statusregister -----
status = viWrite(analyzer, "STAT:OPER:ENAB 0", 16, retCnt)
                'OPERation-Status-Register deaktivieren
status = viWrite(analyzer, "STAT:QUES:ENAB 0", 16, retCnt)
                'QUEStionable-Status-Register deaktivieren

End Sub
REM *****

```

## Grundeinstellung für Messungen

```

REM *****
Public Sub SetupInstrument()

Dim status As ViStatus
Dim retCnt As Long

'----- Grundeinstellung R&S FSP -----
Call SetupStatusReg      'Statusregister konfigurieren
status = viWrite(analyzer, "*RST", 4, retCnt)
                        'Gerät zurücksetzen
status = viWrite(analyzer, "SYST:DISP:UPD ON", 16, retCnt)
                        'ON: Bildschirmdarstellung ein
                        'OFF: aus (verbesserte Performance)
status = viWrite(analyzer, "DISP:FORM SINGLE", 16, retCnt)
                        'Full Screen-Darstellung
status = viWrite(analyzer, "DISP:WIND1:SEL", 14, retCnt)
                        'Screen A aktiv
status = viWrite(analyzer, "INIT:CONT OFF", 13, retCnt)
                        'Single Sweep Betrieb

'----- Frequenzeinstellung -----
status = viWrite(analyzer, "FREQUENCY:CENTER 100MHz", 23, retCnt)
                        'Mitten-Frequenz
status = viWrite(analyzer, "FREQ:SPAN 1 MHz", 15, retCnt)
                        'Frequenzbereich

'----- Pegeleinstellung -----
CALL IBWRT(analyzer%, "DISP:WIND:TRAC:Y:RLEV -20dBm")      'Referenzpegel
CALL IBWRT(analyzer%, "INP:ATT 10dB")                      'Eingangsdämpfung (*)

'----- Pegelskalierung -----
status = viWrite(analyzer, "DISP:WIND:TRAC:Y:SPAC LOG", 25, retCnt)
                        'log. Pegelachse
status = viWrite(analyzer, "DISP:WIND:TRAC:Y:SCAL 100dB", 27, retCnt)
                        'Pegelbereich
status = viWrite(analyzer, "DISP:WIND:TRAC:Y:SCAL:MODE ABS", 30, retCnt)
                        'absolute Skalierung
status = viWrite(analyzer, "CALC:UNIT:POW DBM", 17, retCnt)
                        'y-Messeinheit

'----- Trace- und Detektoreinstellung -----
status = viWrite(analyzer, "DISP:WIND:TRAC1:MODE AVER", 25, retCnt)
                        'Trace1 average
status = viWrite(analyzer, "AVER:TYPE VID", 13, retCnt)
                        'Average Mode Video; "VID" für video
status = viWrite(analyzer, "SWE:COUN 10", 11, retCnt)
                        'Sweep Count
status = viWrite(analyzer, "DISP:WIND:TRAC2:STAT OFF", 24, retCnt)
                        'Trace2 Blank
status = viWrite(analyzer, "DISP:WIND:TRAC3:STAT OFF", 24, retCnt)
                        'Trace3 Blank

```

```

status = viWrite(analyzer, "CALC:MATH:STAT OFF", 18, retCnt)
                'Trace-Mathematik aus
status = viWrite(analyzer, "DETECTOR1 RMS", 13, retCnt)
                'Detektor Trace1    (*)
status = viWrite(analyzer, "DET2:AUTO ON", 12, retCnt)
                'Detektor Trace2    (*)
status = viWrite(analyzer, "DET3:AUTO ON", 12, retCnt)
                'Detektor Trace3    (*)
'----- Bandbreiten und Sweepzeit -----
status = viWrite(analyzer, "BAND:RES 100KHz", 15, retCnt) 'Auflösebandbreite (*)
status = viWrite(analyzer, "BAND:VID 1MHz", 13, retCnt)   'Videobandbreite   (*)
status = viWrite(analyzer, "SWE:TIME 100ms", 14, retCnt) 'Sweepzeit         (*)

END SUB
REM *****

```

## Verwendung von Marker und Deltamarker

### Marker-Suchfunktionen, Begrenzung des Suchbereichs

Das folgende Beispiel geht von einem AM-modulierten Signal bei 100 MHz mit folgenden Eigenschaften aus:

- Trägersignalpegel: -30 dBm
- NF-Frequenz: 100 kHz
- Modulationsgrad: 50%

Es werden nacheinander Marker 1 und Deltamarker 2 auf die größten Maxima der Messkurve gesetzt und anschließend Frequenz und Pegel ausgelesen. Für die nachfolgenden Messungen kann die Grundeinstellung des Gerätes für Messungen (SetupInstrument) verwendet werden.

```

REM *****
Public Sub MarkerSearch()

Dim status As ViStatus
Dim retCnt As Long

result$ = Space$(100)
Call SetupInstrument          'Grundeinstellung
'----- Peak-Suche ohne Suchbereichsgrenzen -----
status = viWrite(analyzer, "INIT:CONT OFF", 13, retCnt)
                'Umschalten auf Single Sweep
status = viWrite(analyzer, "CALC:MARK:PEXC 6DB", 18, retCnt)
                'Peak Excursion festlegen
status = viWrite(analyzer, "CALC:MARK:STAT ON", 17, retCnt)
                'Marker 1 einschalten
status = viWrite(analyzer, "CALC:MARK:TRAC 1", 16, retCnt)
                'Marker 1 auf Trace 1 setzen

```

```

status = viWrite(analyzer, "INIT;*WAI", 9, retCnt)
                        'Sweep durchführen mit Sync
status = viWrite(analyzer, "CALC:MARK:MAX;X?;Y?", 19, retCnt)
                        'Marker to Peak; Frequenz und Pegel auslesen
status = viRead(analyzer, result$, 100, retCnt)
Print "Marker 1: "; result$
status = viWrite(analyzer, "CALC:DELT2:STAT ON;MAX;MAX:LEFT", 31, retCnt)
                        'Deltamarker 2 einschalten, auf Peak und
                        'dann auf Next Peak Left setzen
status = viWrite(analyzer, "CALC:DELT2:X?;Y?", 16, retCnt)
                        'Deltamarker 2 Frequenz und Pegel auslesen
status = viRead(analyzer, result$, 100, retCnt)
Print "Delta 2: "; result$
'----- Peak-Suche mit Suchbereichsgrenze in x-Richtung -----
status = viWrite(analyzer, "CALC:MARK:X:SLIM:STAT ON;LEFT 0Hz;RIGHT 100.05MHz", 49,
retCnt)
                        'Search Limit einschalten und
                        'rechts unterhalb NF setzen

status = viWrite(analyzer, "CALC:DELT3:STAT ON;MAX;MAX:RIGHT", 32, retCnt)
                        'Deltamarker 3 'einschalten, auf Peak und
                        'dann auf Next Peak Right setzen
status = viWrite(analyzer, "CALC:DELT3:X:REL?::CALC:DELT3:Y?", 32, retCnt)
                        'Deltamarker 3 Frequenz und Pegel auslesen;
                        'beide müssen den Wert 0 haben
status = viRead(analyzer, result$, 100, retCnt)
Print "Delta 3: "; result$
'----- Peak-Suche mit Suchbereichsgrenze in y-Richtung -----
status = viWrite(analyzer, "CALC:THR:STAT ON", 16, retCnt)
status = viWrite(analyzer, "CALC:THR -35DBM", 15, retCnt)
                        'Threshold einschalten und
                        'oberhalb der NF setzen
status = viWrite(analyzer, "CALC:DELT3:STAT ON;MAX;MAX:NEXT", 31, retCnt)
                        'Deltamarker 3 'einschalten, auf Peak und
                        'dann auf Next Peak setzen => wird nicht gefunden
status = viWrite(analyzer, "CALC:DELT3:X:REL?::CALC:DELT3:Y?", 32, retCnt)
                        'Deltamarker 3 Frequenz und Pegel abfragen
                        'und auslesen; beide müssen den Wert 0 haben
status = viRead(analyzer, result$, 100, retCnt)
Print "Delta 3: "; result$
REM - Setting center frequency and reference level with markers -----
status = viWrite(analyzer, "CALC:MARK2:FUNC:CENT", 20, retCnt)
                        'Deltamarker 2 -> Marker und Mittenfrequenz = Marker 2
status = viWrite(analyzer, "CALC:MARK2:FUNC:REF", 19, retCnt)
                        'Ref Level = Marker 2
status = viWrite(analyzer, "INIT;*WAI", 9, retCnt)
                        'Sweep mit Sync

```

END SUB

REM \*\*\*\*\*

## Frequenzzählung

Das folgende Beispiel geht von einem Signal bei 100 MHz mit einem Pegel von -30 dBm aus. Damit kann auch für diese Messung die Grundeinstellung des Gerätes für Messungen (SetupInstrument) verwendet werden. Ziel der Frequenzzählung ist, die exakte Frequenz des Signals bei 100 MHz zu ermitteln.

```

REM *****
Public Sub MarkerCount()

Dim status As ViStatus
Dim retCnt As Long

result$ = Space$(100)
Call SetupInstrument          'Grundeinstellung
'----- Signalfrequenz mit Frequenzzähler bestimmen -----
status = viWrite(analyzer, "INIT:CONT OFF", 13, retCnt)
                        'Umschalten auf Single Sweep
status = viWrite(analyzer, "CALC:MARK:PEXC 6DB", 18, retCnt)
                        'Peak Excursion festlegen
status = viWrite(analyzer, "CALC:MARK:STAT ON", 17, retCnt)
                        'Marker 1 einschalten
status = viWrite(analyzer, "CALC:MARK:TRAC 1", 16, retCnt)
                        'Marker 1 auf Trace 1 setzen
status = viWrite(analyzer, "CALC:MARK:X 100MHz", 18, retCnt)
                        'Marker 1 auf 100MHz setzen
status = viWrite(analyzer, "CALC:MARK:COUNT:RES 1HZ", 23, retCnt)
                        'Zählauflösung 1Hz einstellen
status = viWrite(analyzer, "CALC:MARK:COUNT ON", 18, retCnt)
                        'Frequenzzähler einschalten
status = viWrite(analyzer, "INIT;*WAI", 9, retCnt)
                        'Sweep durchführen mit Sync
status = viWrite(analyzer, "CALC:MARK:COUNT:FREQ?", 21, retCnt)
                        'Gemessene Frequenz abfragen und auslesen
status = viRead(analyzer, result$, 100, retCnt)
Print "Marker Count Freq: "; result$

END SUB
REM *****

```

## Arbeiten mit festem Bezugspunkt (Reference Fixed)

Das folgende Beispiel geht von einem Signal bei 100 MHz mit einem Pegel von -20 dBm aus. Die Oberwellen des Signals liegen damit bei 200 MHz, 300 MHz usw. Bei qualitativ hochwertigen Signalquellen liegen diese Oberwellen u.U. außerhalb des Dynamikbereichs des R&S FSP. Um dennoch den Oberwellenabstand messen zu können, muss die Pegeleinstellung bei Messung der Oberwellen in Richtung höherer Empfindlichkeit verändert werden, wobei der Träger u.U. durch ein Notch-Filter unterdrückt werden muss, um die Übersteuerung des HF-Eingangs des R&S FSP zu vermeiden.



Im nachfolgenden Beispiel werden daher zwei Messungen mit verschiedenen Pegel­einstellungen durchgeführt: Zunächst mit hohem Referenzpegel auf der Trägerfrequenz, anschließend mit niedrigem Referenzpegel auf der Frequenz der 3. Oberwelle.

Die Grundeinstellung des R&S FSP für Messungen (SetupInstrument) wird auch hier als Ausgangspunkt verwendet und anschließend Anpassungen für die Messung vorgenommen.

```

REM *****
Public Sub RefFixed()

Dim status As ViStatus
Dim retCnt As Long

result$ = Space$(100)
Call SetupInstrument          'Grundeinstellung
'----- Bezugspunkt messen -----
status = viWrite(analyzer, "INIT:CONT OFF", 13, retCnt)
                        'Umschalten auf Single Sweep
status = viWrite(analyzer, "CALC:MARK:PEXC 6DB", 18, retCnt)
                        'Peak Excursion festlegen
status = viWrite(analyzer, "CALC:MARK:STAT ON", 17, retCnt)
                        'Marker 1 einschalten
status = viWrite(analyzer, "CALC:MARK:TRAC 1", 16, retCnt)
                        'Marker 1 auf Trace 1 setzen
status = viWrite(analyzer, "INIT;*WAI", 9, retCnt)
                        'Sweep durchführen mit Sync
status = viWrite(analyzer, "CALC:MARK:MAX", 13, retCnt)
                        'Marker 1 auf 100MHz setzen
status = viWrite(analyzer, "CALC:DELT:FUNC:FIX ON", 21, retCnt)
                        'Bezugspunkt festlegen
'----- Frequenz, Pegel und Bandbreite für Oberwellenmessung einstellen -----
status = viWrite(analyzer, "FREQ:CENT 400MHz;Span 1MHz", 26, retCnt)
                        'Freq der 3. Oberwelle einstellen
status = viWrite(analyzer, "BAND:RES 1kHz", 13, retCnt)
                        'Passende RBW einstellen
status = viWrite(analyzer, "SWEEP:TIME:AUTO ON", 18, retCnt)
                        'Sweepzeit koppeln
status = viWrite(analyzer, "INP:ATT:AUTO ON", 15, retCnt)
status = viWrite(analyzer, "DISP:WIND:TRAC:Y:RLEV -50dBm", 28, retCnt)
                        'empfindlichere Pegel­einstellung wählen
status = viWrite(analyzer, "INIT;*WAI", 9, retCnt)
                        'Sweep durchführen mit Sync
status = viWrite(analyzer, "CALC:DELT:MAX;X:REL?;Y?", 23, retCnt)
                        'Deltamarker auslesen
status = viRead(analyzer, result$, 100, retCnt)
                        'Frequenz und Pegel auslesen

Print "Deltamarker 1: "; result$

END SUB
REM *****

```

## Rausch- und Phasenrauschmessung

Bei der Phasenrauschmessung wird die Rauschleistung bezogen auf 1 Hz Bandbreite ins Verhältnis zur Leistung eines benachbarten Trägersignals gesetzt. Ein häufig verwendeter Abstand zwischen gemessener Frequenz und Trägerfrequenz ist 10 kHz.

Bei der Rauschmessung wird der gemessene Absolutpegel auf 1 Hz Bandbreite bezogen.

Das folgende Beispiel geht wieder von einem Signal bei 100 MHz mit einem Pegel von -30 dBm aus. Es werden mit zwei Markern sowohl Rauschen als auch Phasenrauschen in 10 kHz Abstand vom Trägersignal ermittelt.

```

REM *****
Public Sub Noise()

Dim status As ViStatus
Dim retCnt As Long

result$ = Space$(100)

'----- Grundeinstellung R&S FSP -----
Call SetupStatusReg           'Statusregister konfigurieren
status = viWrite(analyzer, "*RST", 4, retCnt)      'Gerät zurücksetzen
status = viWrite(analyzer, "INIT:CONT OFF", 13, retCnt)
                                           'Single Sweep Betrieb

'----- Frequenzeinstellung -----
status = viWrite(analyzer, "FREQUENCY:CENTER 100MHz", 23, retCnt) 'Mitten-Frequenz
status = viWrite(analyzer, "FREQ:SPAN 100 kHz", 17, retCnt)      'Frequenzbereich

'----- Pegeleinstellung -----
status = viWrite(analyzer, "DISP:WIND:TRAC:Y:RLEV -20dBm", 28, retCnt)
                                           'Referenzpegel
status = viWrite(analyzer, "INIT;*WAI", 9, retCnt)      'Sweep durchführen mit Sync

'----- Bezugspunkt einstellen -----
status = viWrite(analyzer, "CALC:MARK:PEXC 6DB", 18, retCnt)
                                           'Peak Excursion festlegen
status = viWrite(analyzer, "CALC:MARK:STAT ON", 17, retCnt)
                                           'Marker 1 einschalten
status = viWrite(analyzer, "CALC:MARK:TRAC 1", 16, retCnt)
                                           'Marker 1 auf Trace 1 setzen
status = viWrite(analyzer, "CALC:MARK:MAX", 13, retCnt)
                                           'Marker 1 auf 100 MHz setzen
status = viWrite(analyzer, "CALC:DELT:FUNC:PNO ON", 21, retCnt)
                                           'Phase Noise Bezugspunkt festlegen

'----- Phasenrauschen messen -----
status = viWrite(analyzer, "CALC:DELT:X 10kHz", 17, retCnt)
                                           'Deltamarker positionieren
status = viWrite(analyzer, "CALC:DELT:FUNC:PNO:RES?", 23, retCnt)
                                           'Phase Noise Ergebnis abfragen und ausgeben
status = viRead(analyzer, result$, 100, retCnt)
Print "Phasenrauschen [dBc/Hz]: "; result$

'----- Rauschen messen -----
status = viWrite(analyzer, "CALC:MARK:X 99.96MHz", 20, retCnt)
                                           'Marker 1 positionieren

```

```

status = viWrite(analyzer, "CALC:MARK:FUNC:NOIS:RES?", 24, retCnt)
                                'Ergebnis abfragen und ausgeben
status = viRead(analyzer, result$, 100, retCnt)
Print "Rauschen [dBm/Hz]: "; result$

```

```
END SUB
```

```
REM *****
```

## Auslesen von Trace-Daten

Im folgenden Beispiel werden die Trace-Daten, die mit der Grundeinstellung aufgenommen werden, aus dem Gerät ausgelesen und in einer Liste auf dem Bildschirm dargestellt. Das Auslesen wird nacheinander im Binär- und im ASCII-Format durchgeführt, einmal bei Span > 0 und einmal bei Span = 0.

Im Binärformat wird der Kopfteil der Meldung mit der Längenangabe ausgewertet und zur Berechnung der x-Achsenwerte verwendet.

Im ASCII-Format wird lediglich die Liste der Pegelwerte ausgegeben.

Das Auslesen von Binärdaten erfolgt in 3 Schritten:

1. Auslesen der Stellenzahl der Längenangabe
2. Auslesen der Längenangabe selbst
3. Auslesen der Trace-Daten selbst

Diese Vorgehensweise ist bei Programmiersprachen notwendig, die nur Strukturen mit gleichartigen Datentypen (Arrays) unterstützen (wie z.B. Visual Basic), da die Datentypen von Kopfteil und Datenteil bei Binärdaten unterschiedlich sind.

Bitte beachten, dass die Funktion viRead32 in VISA32.BAS nicht deklariert ist und daher separat angegeben werden muss:

```

Declare Function viRead32 Lib "Visa32" Alias "viRead" (ByVal vi As
Long, Values As Any, ByVal count As Long, retCount As Long) As Long

```



### Hinweis

Die Arrays für die Messdaten sind so dimensioniert, dass die Trace-Daten des R&S FSP (501 Messpunkte) darin Platz finden.

```

REM *****
Public Sub ReadTrace()

Dim status As ViStatus
Dim retCnt As Long

'----- Variablen anlegen -----
Dim traceData(1250) As Single      'Puffer für Floating-Point Binärdaten
Dim digits As Byte                 'Anzahl Zeichen in Längenangabe
Dim traceBytes As Integer          'Länge d. Trace-Daten in Bytes
Dim traceValues As Integer         'Anzahl d. Messwerte im Puffer
asciiResult$ = Space$(25000)      'Puffer für ASCII-Trace-Daten
result$ = Space$(100)             'Puffer für einfache Ergebnisse
startFreq$ = Space$(100)         'Puffer für Startfrequenz
span$ = Space$(100)              'Puffer für Frequenzbereich

'----- Grundeinstellung R&S FSP -----
Call SetupInstrument                'Grundeinstellung
status = viWrite(analyzer, "INIT:CONT OFF", 13, retCnt) 'Umschalten auf Single Sweep
status = viWrite(analyzer, "INIT;*WAI", 9, retCnt)      'Sweep durchführen mit Sync

'----- Frequenzbereich für Ausgabe bestimmen -----
status = viWrite(analyzer, "FREQ:START?", 11, retCnt)  'Startfrequenz auslesen
status = viRead(analyzer, startFreq$, 100, retCnt)
startFreq = Val(startFreq$)
status = viWrite(analyzer, "FREQ:SPAN?", 10, retCnt)   'Frequenzbereich auslesen
status = viRead(analyzer, span$, 100, retCnt)
span = Val(span$)

'----- Auslesen im Binärformat -----
status = viWrite(analyzer, "FORMAT REAL,32", 14, retCnt)
                                'Binärformat einstellen
status = viWrite(analyzer, "TRAC1? TRACE1", 13, retCnt)
                                'Trace 1 auslesen
status = viRead(analyzer, result$, 2, retCnt)
                                'Zeichenzahl Längenangabe lesen und abspeichern
digits = Val(Mid$(result$, 2, 1)) 'characters
result$ = Space$(100)           'Puffer neu initialisieren
status = viRead(analyzer, result$, digits, retCnt)
                                'Längenangabe lesen und abspeichern

traceBytes = Val(Left$(result$, digits))
status = viRead32(analyzer, traceData(0), traceBytes, retCnt)
                                'Trace-Daten in Puffer lesen
status = viRead(analyzer, result$, 1, retCnt)
                                'Schlusszeichen <NL> einlesen

'----- Ausgabe der Binärdaten als Frequenz-/Pegelpaare -----
traceValues = traceBytes / 4      'Single Precision = 4 Bytes
stepsize = span / traceValues    'Frequenzschrittweite berechnen
For i = 0 To traceValues - 1
Print "Wert["; i; "] = "; startFreq + stepsize * i; ", "; traceData(i)
Next i

```

```
'----- Grundeinstellung Zeitbereich -----
status = viWrite(analyzer, "FREQ:SPAN 0Hz", 13, retCnt)'Umschalten in Zeitbereich
status = viWrite(analyzer, "INIT;*WAI", 9, retCnt)      'Sweep durchführen mit Sync
'----- Auslesen im ASCII-Format -----
status = viWrite(analyzer, "FORMAT ASCII", 12, retCnt)  'ASCII-Format einstellen
status = viWrite(analyzer, "TRAC1? TRACE1", 13, retCnt) 'Trace 1 auslesen und
                                                    'ausgeben

status = viRead(analyzer, asciiResult$, 25000, retCnt)
Print "Contents of Tracel: ", asciiResult$ 'trace 1

END SUB
REM *****
```

## Speichern und Laden von Geräteeinstellungen

### Speichern von Geräteeinstellungen

Im nachfolgenden Beispiel werden zunächst die abzuspeichernden Einstellungen / Messdaten festgelegt, wobei lediglich die Hardwaresettings abgespeichert werden. Die Auswahlbefehle für die anderen Einstellungen sind jedoch der Vollständigkeit halber mit Zustand "OFF" angegeben.

```
REM *****
Public Sub StoreSettings()

Dim status As ViStatus
Dim retCnt As Long

'Dieses Unterprogramm wählt die abzuspeichernden Einstellungen aus und legt
'den Datensatz "TEST1" im Verzeichnis D:\USER\DATA an. Es verwendet dabei die
'Grundeinstellung und setzt das Gerät nach dem Abspeichern der Einstellung zurück.
'----- Grundeinstellung R&S FSP -----
Call SetupInstrument
status = viWrite(analyzer, "INIT:CONT OFF", 13, retCnt)
                                                    'Umschalten auf Single Sweep
status = viWrite(analyzer, "INIT;*WAI", 9, retCnt)  'Sweep durchführen mit Sync
'----- Auswahl der abzuspeichernden Einstellungen -----
status = viWrite(analyzer, "MMEM:SEL:HWS ON", 15, retCnt)
                                                    'Hardware-Settings abspeichern
status = viWrite(analyzer, "MMEM:SEL:TRAC OFF", 17, retCnt)
                                                    'Keine Traces abspeichern
status = viWrite(analyzer, "MMEM:SEL:LIN:ALL OFF", 20, retCnt)
                                                    'Nur die eingeschalteten Grenzwertlinien abspeichern
'----- Kommentar eingeben -----
status = viWrite(analyzer, "MMEM:COMM 'Test Setup'", 22, retCnt)
'----- Abspeichern auf dem Gerät -----
status = viWrite(analyzer, "MMEM:STOR:STAT 1,'D:\USER\DATA\TEST1'", 37, retCnt)
```

```
'----- Gerät rücksetzen -----
status = viWrite(analyzer, "*RST", 4, retCnt)

END SUB
REM *****
```

## Laden von Geräteeinstellungen

Im folgenden Beispiel wird der unter *D:\USER\DATA* abgespeicherte Datensatz *TEST1* wieder ins Gerät zurückgeladen:

```
REM *****
Public Sub LoadSettings()

Dim status As ViStatus
Dim retCnt As Long

'Dieses Unterprogramm laedt 'den Datensatz "TEST1" im Verzeichnis D:\USER\DATA.
'----- Grundeinstellung Statusregister -----
Call SetupStatusReg 'Statusregister konfigurieren
'----- Datensatz laden -----
status = viWrite(analyzer, "MMEM:LOAD:STAT 1,'D:\USER\DATA\TEST1'", 37, retCnt)
'----- Messung mit geladenem Datensatz durchfuehren -----
status = viWrite(analyzer, "DISP:TRAC1:MODE WRITE", 21, retCnt)
'Trace auf Clr/Write stellen
status = viWrite(analyzer, "INIT;*WAI", 9, retCnt)
'Sweep starten

END SUB
REM *****
```

## Einstellen des Datensatzes für Startup-Recall

Im folgenden Beispiel wird zunächst der R&S FSP in den Grundzustand versetzt. Anschließend wird der unter *D:\USER\DATA* abgespeicherte Datensatz *TEST1* für die Funktion *STARTUP RECALL* ausgewählt, d.h. der Datensatz wird anschließend bei jedem *\*RST*, *PRESET* und jedem Gerätestart eingestellt. Zur Demonstration wird der Befehl *\*RST* nochmals ausgeführt.

```
REM *****
Public Sub StartupRecallSettings()

Dim status As ViStatus
Dim retCnt As Long

'----- R&S FSP ruecksetzen -----
status = viWrite(analyzer, "*RST", 4, retCnt)
'----- Grundeinstellung Statusregister -----
Call SetupStatusReg 'Statusregister konfigurieren
'----- Startup-Recall Datensatz auswaehlen -----
status = viWrite(analyzer, "MMEM:LOAD:AUTO 1,'D:\USER\DATA\TEST1'", 37, retCnt)
```

```
'----- Startup-Recall Datensatz aktivieren -----
status = viWrite(analyzer, "*RST", 4, retCnt)

END SUB
REM *****
```

## Konfigurieren und Starten eines Ausdrucks

Das folgende Beispiel zeigt die Konfiguration von Ausgabeformat und Ausgabegerät für den Ausdruck eines Messbildschirms.

Dabei wird in folgender Reihenfolge vorgegangen:

1. Einstellung der für den Ausdruck gewünschten Messung
2. Abfrage der am Gerät verfügbaren Ausgabegeräte
3. Auswahl eines Ausgabe Gerätes
4. Auswahl der Ausgabeschnittstelle
5. Konfiguration des Ausgabeformates
6. Starten des Ausdrucks mit Synchronisierung auf das Ende

Als Wunscheinstellung wird von einem Signal bei 100 MHz mit –20 dBm Leistung ausgegangen. Außerdem wird angenommen, dass von den ausgelesenen verfügbaren Druckern der 6. Drucker der gewünschte ist. Der Ausdruck erfolgt zunächst auf den ausgewählten Drucker, anschließend in eine Datei.

```
REM *****
Public Sub HCopy()

Dim status As ViStatus
Dim retCnt As Long

Dim Devices(100) As String      'Zwischenspeicher für Druckernamen anlegen
For i = 0 To 49
    Devices$(i) = Space$(50)    'Zwischenspeicher für Druckernamen zuweisen
Next i

'----- Grundeinstellung R&S FSP -----
Call SetupStatusReg           'Statusregister konfigurieren
status = viWrite(analyzer, "*RST", 4, retCnt)      'Gerät zurücksetzen
status = viWrite(analyzer, "INIT:CONT OFF", 13, retCnt)
                                                'Single Sweep Betrieb
status = viWrite(analyzer, "SYST:DISP:UPD ON", 16, retCnt)
                                                'Bildschirmdarstellung ein

'----- Einstellung der Messung -----
status = viWrite(analyzer, "FREQ:CENT 100MHz;SPAN 10MHz", 27, retCnt)
                                                'Frequenzeinstellung
status = viWrite(analyzer, "DISP:WIND:TRAC:Y:RLEV -10dBm", 28, retCnt)
                                                'Referenzpegel
status = viWrite(analyzer, "INIT;*WAI", 10, retCnt) 'Messung durchführen
```

```

'----- Abfrage der verfügbaren Ausgabegeräte -----
status = viWrite(analyzer, "SYST:COMM:PRIN:ENUM:FIRSt?", 26, retCnt)
                        'Erstes Ausgabegerät auslesen und anzeigen
status = viRead(analyzer, Devices$(0), 100, retCnt)
Print "Printer 0: " + Devices$(0)
For i = 1 To 99
    status = viWrite(analyzer, "SYST:COMM:PRIN:ENUM:NEXT?", 24, retCnt)
                        'Nächsten Druckernamen auslesen
    status = viRead(analyzer, Devices$(i), 100, retCnt)
    If Left$(Devices$(i), 2) = "" Then GoTo SelectDevice
                        'Abbruch am Listenende
    Print "Printer" + Str$(i) + ": "; Devices$(i)
                        'Druckernamen anzeigen
Next i
SelectDevice:
'---- Auswahl von Ausgabegerät, Druckersprache und Ausgabeschnittstelle ----
status = viWrite(analyzer, "SYST:COMM:PRIN:SEL " + Devices(6), 19 + Len(Devices(6)),
retCnt)
                        'Auswahl Drucker #6
status = viWrite(analyzer, "HCOP:DEST 'SYST:COMM:PRIN'", 26, retCnt)
                        'Konfiguration: "Ausdruck auf Druckerschnittstelle"
status = viWrite(analyzer, "HCOP:DEV:LANG GDI", 17, retCnt)
                        'Drucker benötigen Druckersprache 'GDI'
'----- Auswahl Ausrichtung (Portrait/Landscape) und Farbe/SW -----
status = viWrite(analyzer, "HCOP:PAGE:ORI PORTRait", 22, retCnt)
                        'Ausrichtung Portrait
status = viWrite(analyzer, "HCOP:DEV:COL OFF", 16, retCnt)
                        'Schwarzweiß-Ausdruck
'----- Konfiguration und Start des Ausdrucks -----
status = viWrite(analyzer, "HCOP:ITEM:ALL", 13, retCnt)
                        'Gesamter Bildschirminhalt
'status = viWrite(analyzer, "HCOP:ITEM:WIND1:TRACE:STAT ON", 29, retCnt)
'status = viWrite(analyzer, "HCOP:ITEM:WIND2:TRACE:STAT ON", 29, retCnt)
                        'Alternativ: nur Messkurven in Screen A/B
status = viWrite(analyzer, "*CLS", 4, retCnt)
                        'Statusverwaltung rücksetzen
status = viWrite(analyzer, "HCOP:IMMEDIATE;*OPC?", 19, retCnt)
                        'Ausdruck starten
status = viRead(analyzer, result$, 100, retCnt)
'---- Ausdruck im WMF-Format (BMP-Format) in Datei -----
status = viWrite(analyzer, "HCOP:DEST 'MMEM'", 16, retCnt)
                        'Konfiguration: "Ausdruck in Datei"
status = viWrite(analyzer, "HCOP:DEV:LANG WMF", 17, retCnt)
                        'Dateiformat WMF
'status = viWrite(analyzer, "HCOP:DEV:LANG BMP", 17, retCnt)
                        'Dateiformat BMP
status = viWrite(analyzer, "MMEM:NAME 'D:\USER\DATA\PRINT1.WMF'", 35, retCnt)
                        'Dateinamen festlegen
status = viWrite(analyzer, "*CLS", 4, retCnt)
                        'Statusverwaltung rücksetzen

```



```
status = viWrite(analyzer, "HCOP:IMMediate;*OPC?", 19, retCnt)
                                'Ausdruck starten
status = viRead(analyzer, result$, 100, retCnt)
```

```
END SUB
```

```
REM *****
```



# Anhang



## Anhang A: Druckerschnittstelle

### Installation von Nicht-Plug&Play-fähigen Druckern



#### Hinweis

Die Bedienung der nachfolgenden Fenster kann sowohl über die Frontplatte als auch über Maus und PC-Tastatur bedient werden (Anschluss siehe Abschnitte „Anschluss einer Maus“ auf Seite 2.7 und „Anschluss einer externen Tastatur“ auf Seite 2.7). Bei der Konfiguration von Netzwerkdruckern sind Maus und PC-Tastatur unabdingbar.

Die Installation eines neuen Druckers erfolgt über *HCOPY - NEXT - INSTALL PRINTER*.

#### Lokaler Drucker

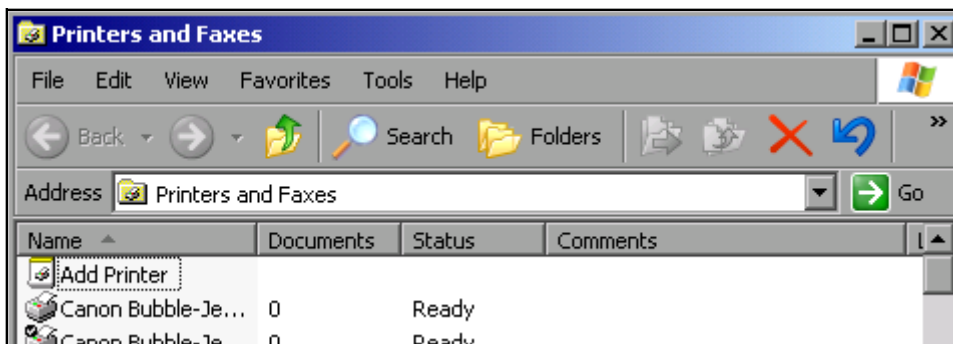

- Mit dem Drehrad den Eintrag *Add Printer* in der Auswahlliste wählen.
- Mit der rechten Pfeiltaste den Eintrag markieren und durch Drücken von *ENTER* oder des Drehrads die Auswahl bestätigen.  
Der *Add Printer Wizard* erscheint.

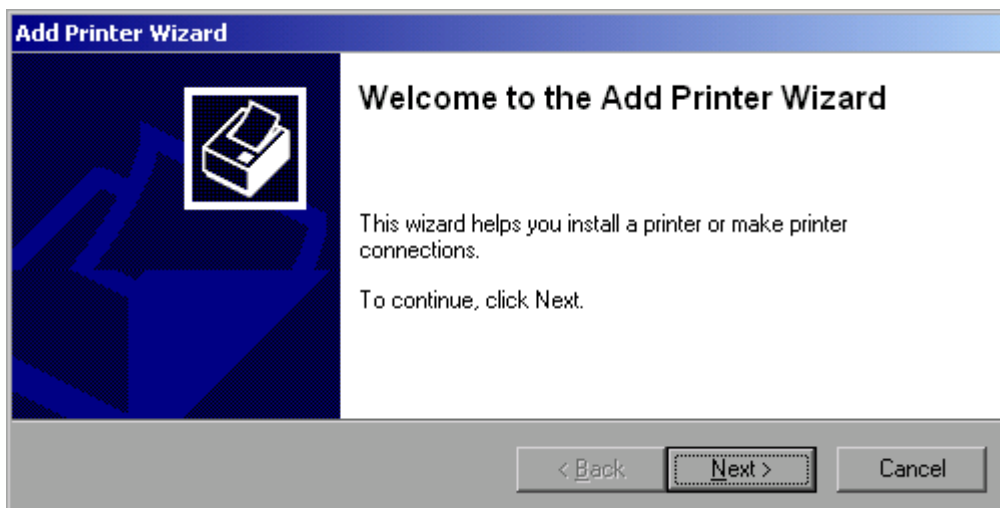

- *NEXT* mit dem Drehrad wählen und durch Drücken des Drehrads bestätigen. Die Auswahl *Local or Network Printer* erscheint.

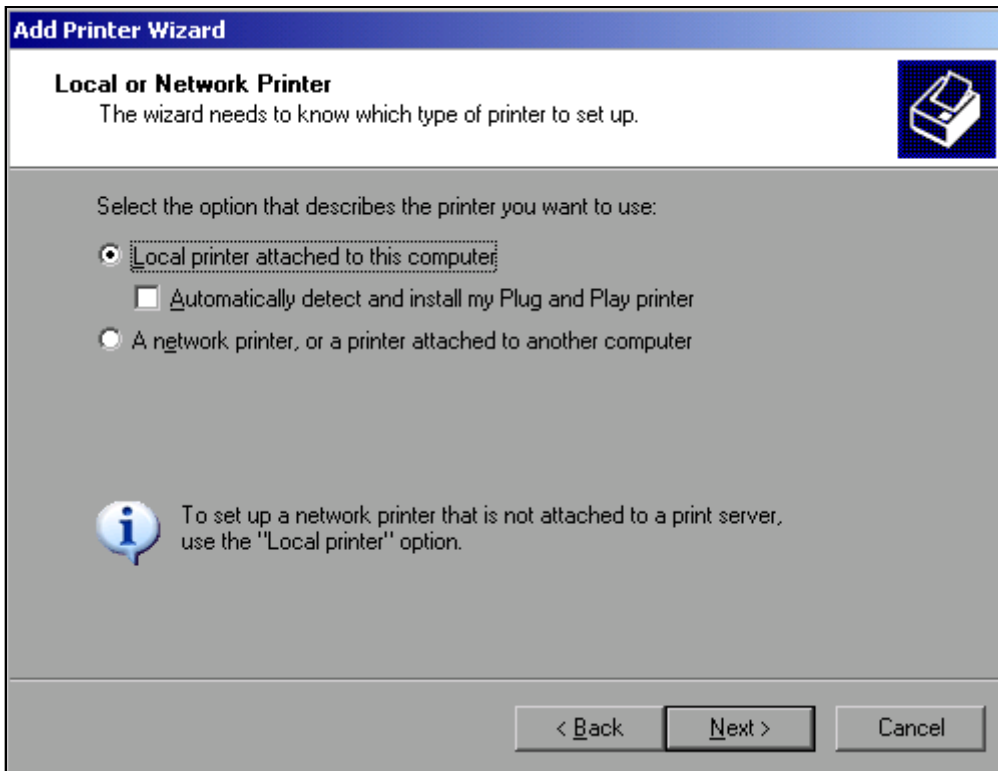

- Zur Installation eines lokalen Druckers mit dem Drehrad den Eintrag *Local printer attached to this computer* auswählen und durch Drücken des Drehrads bestätigen.
- Mit dem Drehrad die Schaltfläche *Next* wählen und durch Drücken des Drehrads oder *ENTER* aktivieren. Das Fenster *Select a Printer Port* öffnet sich.

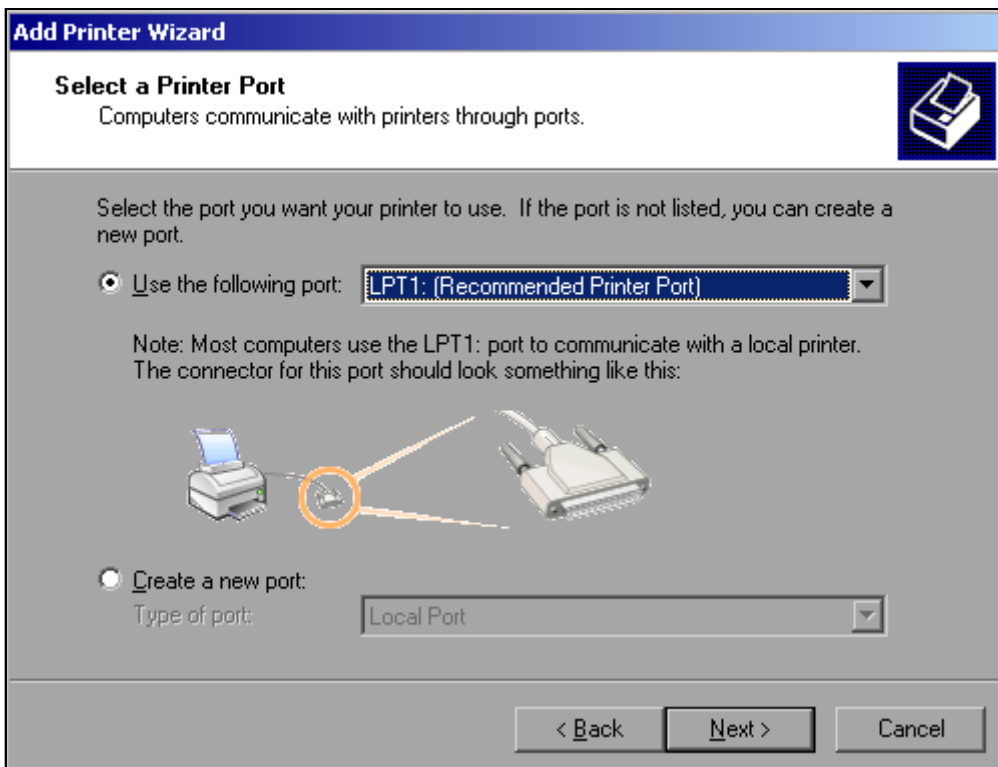

Im folgenden Beispiel wird ein lokaler Drucker vom Typ Star LC24 installiert.

- Zur Auswahl von Anschluss USB die Port-Auswahlliste durch Drücken des Drehrads öffnen.  
Mit den Pfeiltasten/Drehrad den Druckerport auswählen und mit Drücken des Drehrads bestätigen.  
Die Auswahlliste schließt sich wieder.
- Zur Auswahl von Anschluss LPT ist das Öffnen der Auswahlliste nicht nötig.
- Mit dem Drehrad den Eingabefokus auf die Schaltfläche *Next* positionieren und durch drücken des Drehrads bestätigen.  
Das Fenster *Install Printer Software* öffnet sich.

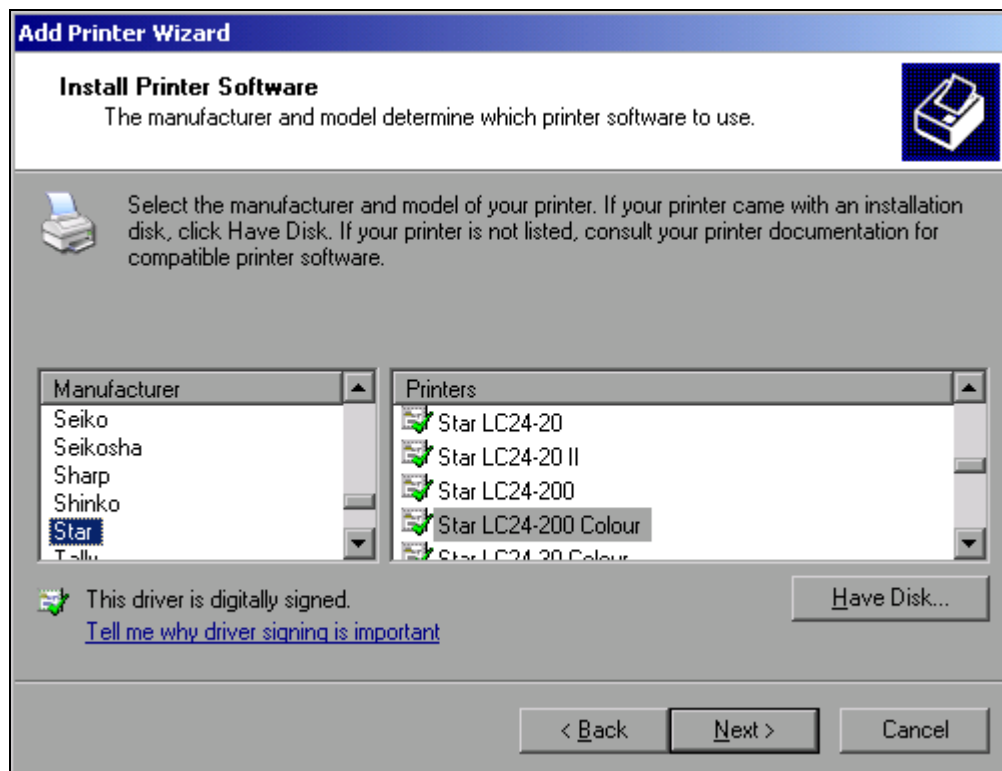

- Mit den Pfeiltasten Nach-Oben / Nach-Unten in der Auswahltabelle *Manufactures* den gewünschten Hersteller (*Star*) auswählen.
- Mit dem Drehrad in die Tabelle *Printers* springen.
- Mit den Pfeiltasten Nach-Oben / Nach-Unten den gewünschten Druckertyp auswählen (*Star LC24-200 Colour*) und mit *ENTER* bestätigen.



### Hinweis

Erscheint der gewünschte Typ des Ausgabegeräts nicht in dieser Liste, so ist der Treiber noch nicht auf dem Gerät installiert. In diesem Fall wird die Maus benötigt, um die Schaltfläche *Have Disk* zu klicken. Es erscheint die Aufforderung, eine Diskette mit dem betreffenden Druckertreiber einzulegen. Anschließend *OK* drücken und den gewünschten Druckertreiber auswählen.

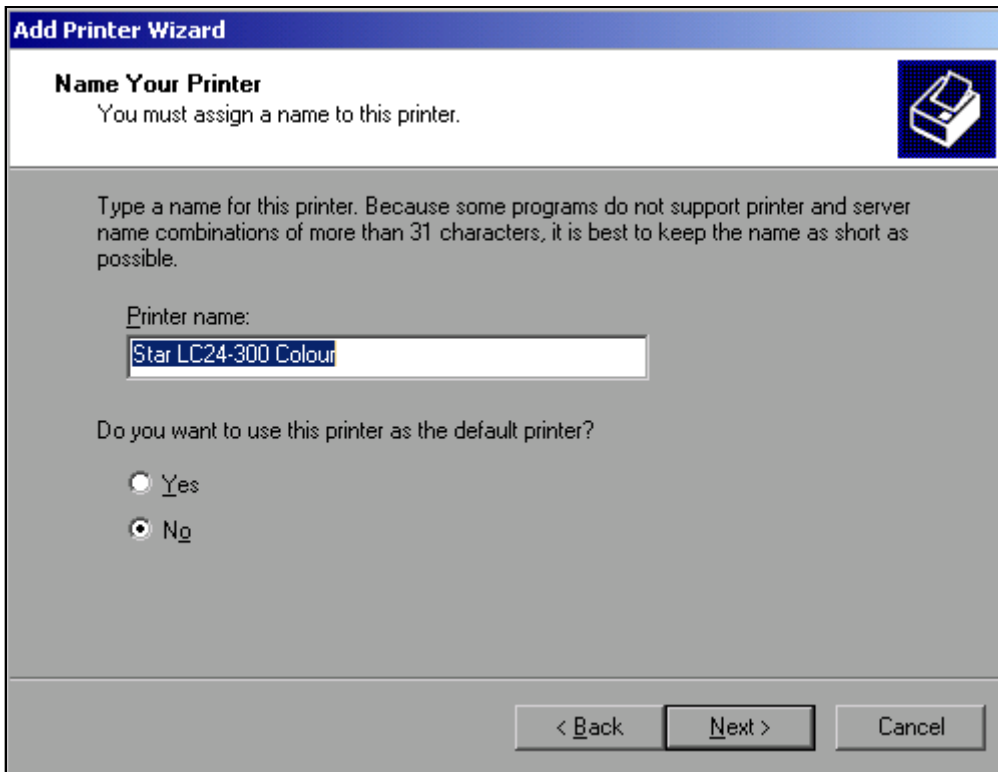

The screenshot shows a Windows-style dialog box titled "Add Printer Wizard". The main heading is "Name Your Printer" with a sub-instruction: "You must assign a name to this printer." To the right is a printer icon. Below this, a text box explains: "Type a name for this printer. Because some programs do not support printer and server name combinations of more than 31 characters, it is best to keep the name as short as possible." A text input field labeled "Printer name:" contains the text "Star LC24-300 Colour". Below the input field is a question: "Do you want to use this printer as the default printer?" with two radio button options: "Yes" (unselected) and "No" (selected). At the bottom are three buttons: "< Back", "Next >", and "Cancel".

- Der Name des Druckers kann in dem Eingabefeld *Printer Name* beliebig geändert werden (max. 60 Zeichen). Dazu wird allerdings eine PC-Tastatur benötigt.
- Mit dem Drehrad die Auswahl *Default Printer yes / no* wählen.
- Mit den Pfeiltasten Nach-Oben / Nach-Unten den gewünschten Zustand auswählen.
- Mit *ENTER* die Eingabe bestätigen.  
Das Fenster *Printer Sharing* öffnet sich.
- Das Fenster mit *ENTER* verlassen.  
Das Fenster *Print Test Page* öffnet sich.
- Das Fenster mit *ENTER* verlassen.  
Das Fenster *Completing the Add Printer Wizard* öffnet sich.



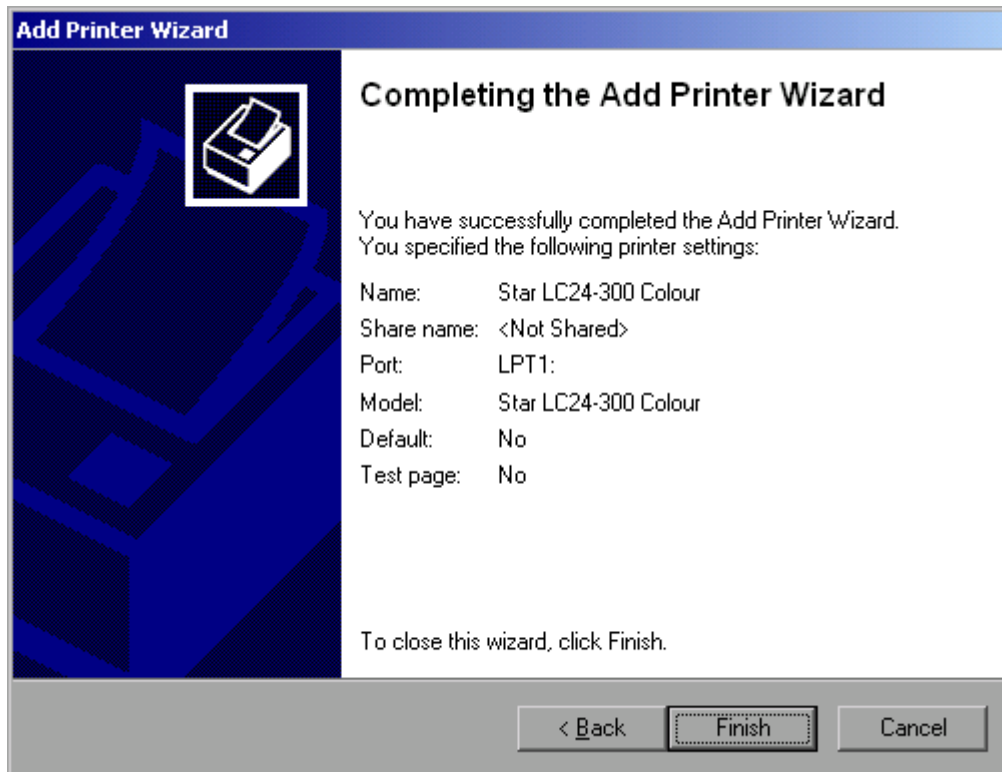

- Die dargestellten Einstellungen prüfen und das Fenster mit *ENTER* verlassen. Der Drucker wird installiert. Findet Windows die benötigten Treiberdateien, so wird der Installationsvorgang ohne weitere Abfragen abgeschlossen.

Kann Windows die benötigten Treiberdateien nicht finden, so öffnet sich das Fenster zur Eingabe des Pfades für die Dateien.

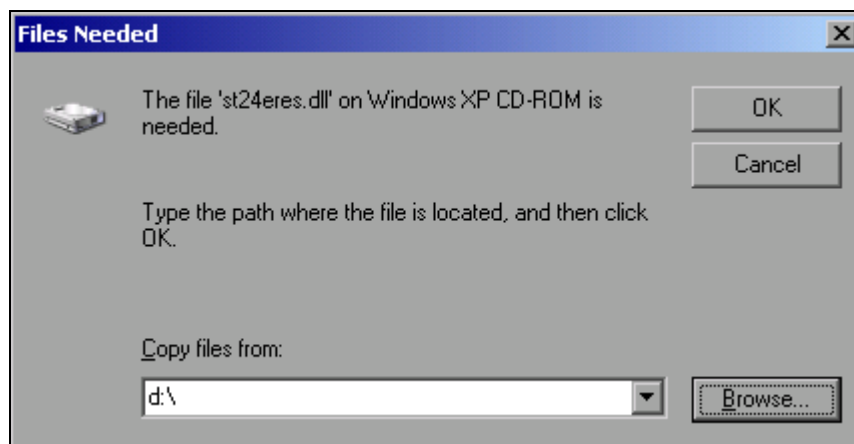

- Mit dem Drehrad die Schaltfläche *Browse* wählen und durch Drücken des Drehrads bestätigen. Das Fenster *Locate File* öffnet sich.

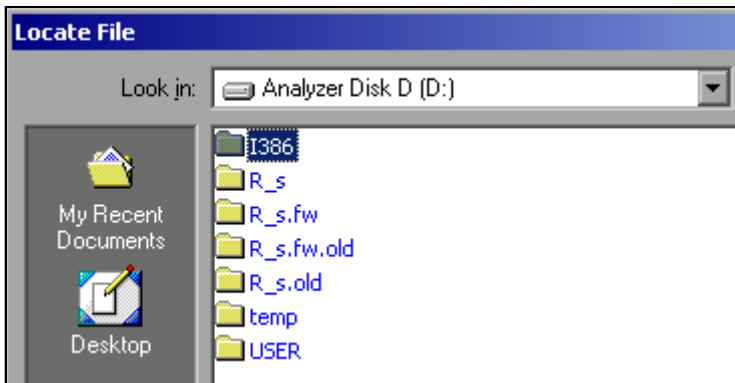

- Mit Drehrad-Drehen und -Drücken auf dem gewünschten Laufwerkseintrag und Verzeichnis den Pfad D:\I386 auswählen.  
Ist der Auswahlbalken nicht blau hinterlegt, so muss er mit den Pfeiltasten Up/Down markiert werden, bevor der betreffende Eintrag durch Drücken des Drehrads aktiviert werden kann.

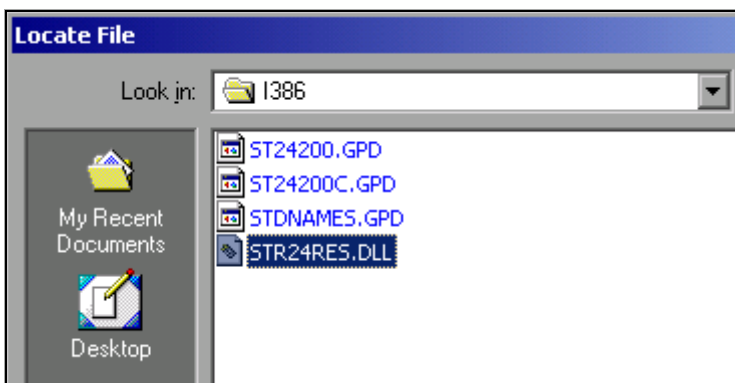

- Mit dem Drehrad die gesuchte Treiberdatei auswählen und durch Drücken des Drehrads bestätigen.  
Die Datei wird in das Fenster *Files Needed* übernommen.



### Hinweis

Ist die gesuchte Datei nicht im Verzeichnis D:\I386 vorhanden, so wird eine Diskette mit der betreffenden Treiberdatei benötigt. In diesem Fall das Fenster mit *ESC* verlassen und die Auswahl ab Fenster *Files Needed* wiederholen.

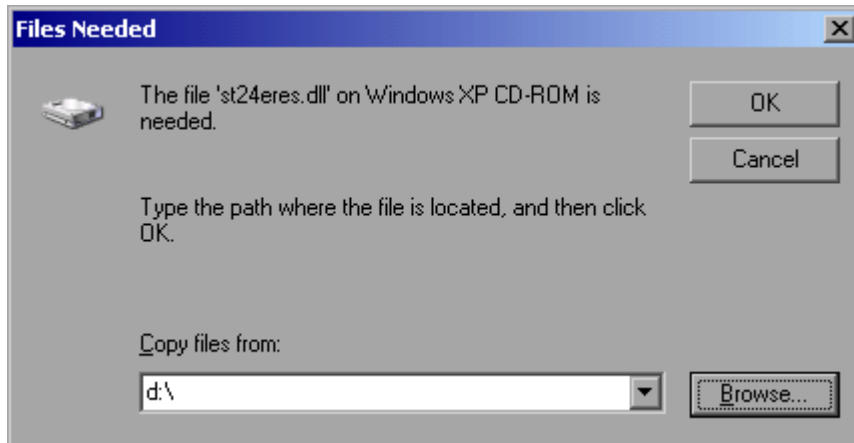

- Mit dem Drehrad die Schaltfläche *OK* wählen und durch Drücken des Drehrads bestätigen. Die Installation wird abgeschlossen.

Abschließend muss das Gerät noch mit den Softkeys *DEVICE SETUP* und *DEVICE 1/2* im Hardcopy Hauptmenü für den Ausdruck mit diesem Drucker konfiguriert werden (siehe Kapitel „[Druckerauswahl und -konfiguration](#)“ auf Seite 2.24).

## Netzwerkdrucker

Das Einrichten eines Netzwerkdruckers ist in Kapitel 6, Abschnitt „[Netzwerkdrucker installieren](#)“ auf Seite 6.19 beschrieben.



## Anhang B: Externe Generatorsteuerung

### Liste der vom R&S FSP unterstützten Generatortypen

Generator	Interface Type	Generator Min. Freq.	Generator Max. Freq.	Generator Min. Power dBm	Generator Max. Power dBm
SME02	TTL	5 kHz	1.5 GHz	-144	+16
SME03	TTL	5 kHz	3.0 GHz	-144	+16
SME06	TTL	5 kHz	6.0 GHz	-144	+16
SMG	GPIO	100 kHz	1.0 GHz	-137	+13
SMGL	GPIO	9 kHz	1.0 GHz	-118	+30
SMGU	GPIO	100 kHz	2.16 GHz	-140	+13
SMH	GPIO	100 kHz	2.0 GHz	-140	+13
SMHU	GPIO	100 kHz	4.32 GHz	-140	+13
SMIQ02B	TTL	300 kHz	2.2 GHz	-144	+13
SMIQ02E	GPIO	300 kHz	2.2 GHz	-144	+13
SMIQ03B	TTL	300 kHz	3.3 GHz	-144	+13
SMIQ03E	GPIO	300 kHz	3.3 GHz	-144	+13
SMIQ04B	TTL	300 kHz	4.4 GHz	-144	+10
SMIQ06B	TTL	300 kHz	6.4 GHz	-144	+10
SML01	GPIO	9 kHz	1.1 GHz	-140	+13
SML02	GPIO	9 kHz	2.2 GHz	-140	+13
SML03	GPIO	9 kHz	3.3 GHz	-140	+13
SMR20	TTL	1 GHz	20 GHz	-130 <sup>2)</sup>	+11 <sup>2)</sup>
SMR20B11 <sup>1)</sup>	TTL	10 MHz	20 GHz	-130 <sup>2)</sup>	+13 <sup>2)</sup>
SMR27	TTL	1 GHz	27 GHz	-130 <sup>2)</sup>	+11 <sup>2)</sup>
SMR27B11 <sup>1)</sup>	TTL	10 MHz	27 GHz	-130 <sup>2)</sup>	+12 <sup>2)</sup>
SMR30	TTL	1 GHz	30 GHz	-130 <sup>2)</sup>	+11 <sup>2)</sup>
SMR30B11 <sup>1)</sup>	TTL	10 MHz	30 GHz	-130 <sup>2)</sup>	+12 <sup>2)</sup>
SMR40	TTL	1 GHz	40 GHz	-130 <sup>2)</sup>	+9 <sup>2)</sup>
SMR40B11 <sup>1)</sup>	TTL	10 MHz	40 GHz	-130 <sup>2)</sup>	+12 <sup>2)</sup>
SMR50	TTL	1 GHz	50 GHz	-130 <sup>2)</sup>	+9 <sup>2)</sup>
SMR50B11 <sup>1)</sup>	TTL	10 MHz	50 GHz	-130 <sup>2)</sup>	+12 <sup>2)</sup>
SMR60	TTL	1 GHz	60 GHz	-130 <sup>2)</sup>	+9 <sup>2)</sup>
SMR60B11 <sup>1)</sup>	TTL	10 MHz	60 GHz	-130 <sup>2)</sup>	+12 <sup>2)</sup>

Generator	Interface Type	Generator Min. Freq.	Generator Max. Freq.	Generator Min. Power dBm	Generator Max. Power dBm
SMP02	TTL	10 MHz	20 GHz	-130 <sup>3)</sup>	+17 <sup>3)</sup>
SMP03	TTL	10 MHz	27 GHz	-130 <sup>3)</sup>	+13 <sup>3)</sup>
SMP04	TTL	10 MHz	40 GHz	-130 <sup>3)</sup>	+12 <sup>3)</sup>
SMP22	TTL	10 MHz	20 GHz	-130 <sup>3)</sup>	+20 <sup>3)</sup>
SMT02	GPIB	5.0 kHz	1.5 GHz	-144	+13
SMT03	GPIB	5.0 kHz	3.0 GHz	-144	+13
SMT06	GPIB	5.0 kHz	6.0 GHz	-144	+13
SMU200A	TTL	100 kHz	6.0 GHz	-145	+19
SMV03	GPIB	9 kHz	3.3 GHz	-140	+13
SMX	GPIB	100 kHz	1.0 GHz	-137	+13
SMY01	GPIB	9 kHz	1.04 GHz	-140	+13
SMY02	GPIB	9 kHz	2.08 GHz	-140	+13
HP8340A	GPIB	10 MHz	26.5 GHz	-110	+10
HP8648	GPIB	9 kHz	4 GHz	-136	+10
HP ESG-A Serie 1000A, 2000A, 3000A, 4000A	GPIB	250 kHz	4 GHz	-136	+20
HP ESG-D SERIES E4432B	GPIB	250 kHz	3 GHz	-136	+10

1) Erfordert Einbau der Option SMR-B11.

2) Maximum/Minimum Power hängt vom Vorhandensein der Option R&S SMR-B15/-B17 und vom eingestellten Frequenzbereich ab.

Näheres dazu siehe R&S SMR-Datenblatt.

3) Maximum/Minimum Power hängt vom Vorhandensein der Option R&S SMP-B15/-B17 und vom eingestellten Frequenzbereich ab.

Näheres dazu siehe R&S SMP-Datenblatt.

# Index

## Symbole

\* (Enhancement-Label) ..... 4.6

## Numerisch

20.4 MHz OUT ..... 1.18  
75 Ohm (Enhancement-Label) ..... 4.6

## A

A/B (Enhancement-Label) ..... 4.6  
Administrator  
    Kennung ..... 2.34, 2.35  
    Netzwerk ..... 6.11  
AF OUTPUT ..... 1.7  
AM-moduliertes Signal  
    messen ..... 5.28  
AMPT ..... 1.4  
Anmeldung  
    automatischer Login-Mechanismus ..... 6.16  
    Netzwerk ..... 6.16  
    Windows XP ..... 2.34  
Anschalten des Gerätes ..... 2.4  
Anschluss  
    20.4 MHz OUT ..... 1.18  
    AF OUTPUT ..... 1.7  
    AUX CONTROL ..... 1.19, 2.12  
    CCVS IN/OUT ..... 1.18  
    CF CARD ..... 1.10  
    COM ..... 1.14  
    Diskettenlaufwerk ..... 1.9  
    EXT MIXER ..... 1.6  
    EXT TRIG/GATE IN ..... 1.15  
    Frontplatte ..... 1.6  
    GEN OUTPUT 50 Ohm ..... 1.7  
    GPIB-Schnittstelle ..... 1.14  
    GPIB-Schnittstelle 2 ..... 1.19  
    KEYBOARD ..... 1.9, 2.7  
    LAN ..... 1.18  
    LPT ..... 1.14, 2.9  
    MONITOR ..... 1.15, 2.8  
    MOUSE ..... 2.7  
    NOISE SOURCE ..... 1.15  
    PROBE POWER ..... 1.8  
    REF IN ..... 1.17  
    REF OUT ..... 1.17

RF INPUT ..... 1.6  
Rückseite ..... 1.14  
Stromnetz ..... 1.14  
TG I/AM IN ..... 1.18  
TG I/FM IN ..... 1.18  
TRIGGER PORT ..... 1.17  
USB ..... 1.16  
Anzeigen auf dem Bildschirm ..... 4.3  
AP (Detektor) ..... 4.5  
Att (Hardwareeinstellung) ..... 4.3  
Aufstellen des Gerätes ..... 2.3  
Ausdruck  
    Farbeinstellung ..... 5.37  
    Messergebnisse ..... 5.37  
Auspacken des Gerätes ..... 2.2  
Ausschalten des Gerätes ..... 2.6  
automatischer Login-Mechanismus  
    aktivieren ..... 6.16  
    deaktivieren ..... 6.16  
AUX CONTROL ..... 1.19, 2.12  
AV (Detektor) ..... 4.5  
AVG (Sweep-Betriebsart) ..... 4.5

## B

BACK ..... 4.7  
Betrieb  
    in einem Netzwerk ..... 6.11  
    ohne Netzwerk ..... 6.11  
Betriebssystem ..... 2.35  
Bildschirm  
    anschließen ..... 2.8  
    Anzeige bei Analysatorbetrieb ..... 4.2  
    automatisch abschalten ..... 2.23  
    Farbeinstellung ..... 2.21  
    Farbsättigung ..... 2.22  
    Farbton ..... 2.22  
    Helligkeit ..... 2.22  
    voreingestellte Farben ..... 2.22  
Bildschirmanschluss ..... 1.15  
Booten  
    Datensatz laden ..... 5.36  
Burst-Signal  
    Signal-Rauschverhältnis messen ..... 5.24  
BW ..... 1.4

<b>C</b>		FRQ.....	4.6
CAL.....	1.5, 2.5	GAT.....	4.6
CCVS IN/OUT.....	1.18	LVL.....	4.6
CF CARD.....	1.10	PA.....	4.6
CLRWR (Sweep-Betriebsart).....	4.5	PRN.....	4.6
COM.....	1.14	PS.....	4.6
Cursor.....	4.8	SGL.....	4.6
		TDF.....	4.6
		TRG.....	4.6
<b>D</b>		ESC/CANCEL.....	4.7
Datum		EXREF (Statusanzeige).....	4.4
eingeben.....	2.18	EXT (Enhancement-Label).....	4.6
Diskettenlaufwerk.....	1.9	EXT MIXER.....	1.6
DISP.....	1.5, 2.21, 2.23	EXT TRIG/GATE IN.....	1.15
Dokumentationsüberblick.....	0.1	externe Generatorsteuerung.....	1.19
Bedienhandbuch.....	0.2	externe Tastatur.....	2.7
Kompakthandbuch.....	0.1	externer Generator	
Servicehandbuch.....	0.2	als Mitlaufgenerator verwenden.....	2.16
Drehknopf.....	4.8	anschließen.....	2.12, 2.13
Drucker		Ausgangspegel einstellen.....	2.15
Anschluss.....	1.14, 2.9	Konfiguration aktivieren.....	2.15
Ausdruck.....	4.6	konfigurieren.....	2.13
Farben.....	2.26	unterstützte Typen.....	B.1
konfigurieren.....	2.24		
lokal.....	A.1	<b>F</b>	
Netzwerk.....	6.19, A.7	Farbausdruck.....	2.26
Non-Plug&Play.....	2.27, A.1	Farben (Bildschirm).....	2.22
Plug&Play.....	2.27	Farbsättigung (Bildschirm).....	2.22
Schnittstelle.....	1.14	Farbton (Bildschirm).....	2.22
wählen.....	2.24	FBAS-Ein-/Ausgang.....	1.18
Druckfarben.....	2.26	Fernbedienung	
		XP Remote Desktop.....	6.27
<b>E</b>		Fernsteuerung	
EATT (Hardwareeinstellung).....	4.3	Einführung.....	7.1
Editor		VISA-Schnittstelle.....	7.2
alphanummerisch Typ 1.....	4.9	Fernsteuerungsbeispiel	
alphanummerisch Typ 2.....	4.10	Ausdruck.....	7.21
Einbau in ein 19"-Gestell.....	2.4	Befehlssynchronisation.....	7.8
Eingabe		Bildschirmanzeige ein-/ausschalten..	7.4
abbrechen.....	4.7	Controller initialisieren.....	7.4
abschließen.....	4.7, 4.8	einfache Geräteeinstellungen.....	7.6
Einheitentasten.....	4.7	Energiesparmodus konfigurieren.....	7.5
Energiesparmodus.....	2.23	fester Bezugspunkt.....	7.14
Enhancement-Label.....	4.6	Frequenzzählung.....	7.14
*.....	4.6	Gerät initialisieren.....	7.4
75 Ohm.....	4.6	Geräteeinstellungen auslesen.....	7.6
A/B.....	4.6	Geräteeinstellungen laden.....	7.20
EXT.....	4.6	Geräteeinstellungen speichern.....	7.19
		Marker verwenden.....	7.7



Markersuchfunktionen .....	7.12	RBW .....	4.3
Messgrundeinstellungen .....	7.11	Ref .....	4.3
Messkurvendaten .....	7.17	SWT .....	4.3
Rauschmessung .....	7.16	VBW .....	4.3
Startup-Recall .....	7.20	HCOPY .....	1.5, 2.24
Statusregister einstellen .....	7.10	Helligkeit (Bildschirm) .....	2.22
FILE .....	1.5	HF-Eingang .....	1.6
Firmware		Hilfszeileneditor siehe Editor	
installierte Optionen .....	3.3	Hotkey	
neue Version installieren .....	3.2	NETWORK .....	2.13
Optionen deinstallieren .....	3.3		
Optionen installieren .....	3.3	<b>I</b>	
FM-moduliertes Signal		ID-Antwortstring .....	2.21
messen .....	5.30	IFOVL (Statusanzeige) .....	4.4
freigegebene Software .....	2.36	Inbetriebnahme .....	2.2
FREQ .....	1.4	IP-Adresse	
Frequenz-Referenz .....	2.17	voreingestellt .....	2.33
Frontseite .....	1.2		
Anschlüsse .....	1.6	<b>K</b>	
Funktionstasten .....	1.4	KEYBOARD .....	1.9, 2.7
FRQ (Enhancement-Label) .....	4.6	Keypad .....	4.7
Funktionstasten .....	1.4	BACK .....	4.7
Funktionstest .....	2.5	Eingabe abschließen .....	4.7, 4.8
		Einheitentasten .....	4.7
<b>G</b>		ESC/CANCEL .....	4.7
GAT (Enhancement-Label) .....	4.6	Vorzeichenaste .....	4.7
GEN OUTPUT 50 Ohm .....	1.7	Zifferntasten .....	4.7
Generator		Konfiguration	
extern .....	2.12	Gerät .....	5.33, 5.35, 5.36
Generatorsteuerung		Netzwerk .....	6.7
extern .....	B.1	verschiedene Netzwerke .....	6.6
Gerätekonfiguration		Windows XP-Firewall .....	6.10
automatisch laden .....	5.36		
laden .....	5.35	<b>L</b>	
speichern .....	5.33	LAN .....	1.18
Gestelladapter .....	2.4	LAN-Schnittstelle	
GPIB-Adresse .....	2.19	konfigurieren .....	2.28
GPIB-Schnittstelle .....	1.14, 1.19	Leistung GSM-Burst	
GPIB-Sprache .....	2.19	messen .....	5.18
		Leistungsmesskopf	
<b>H</b>		anschließen .....	2.9
Hardcopy Setup Fenster .....	2.24	LIMIT CHECK (Hardwareeinstellung) .....	4.3
Hardwareeinstellung		LINES .....	1.5
Att .....	4.3	LOUNL (Statusanzeige) .....	4.4
EATT .....	4.3	LPT .....	1.14, 2.9
LIMIT CHECK .....	4.3	LVL (Enhancement-Label) .....	4.6
Marker/Delta .....	4.3		
Offset .....	4.3		

**M**

- Marker/Delta (Hardwareeinstellung) ..... 4.3
  - Maus
    - anschießen ..... 2.7
    - unterstützte Typen ..... 2.7
  - MAXH (Sweep-Betriebsart) ..... 4.5
  - MEAS ..... 1.5
  - Memory Stick
    - anschießen ..... 2.10
  - Messaufbau
    - AM-moduliertes Signal ..... 5.28
    - FM-moduliertes Signal ..... 5.30
    - Leistung GSM-Burst ..... 5.18
    - Modulationsgrad AM-modulierter Träger  
5.17
    - Signal-Rauschverhältnis GSM-Signal ....  
5.24
    - Sinussignal messen ..... 5.2
    - zwei Signale trennen ..... 5.12
  - Messbeispiel
    - Abstand 2. und 3. Oberwelle ..... 5.8
    - AM-moduliertes Signal ..... 5.28
    - einfache Messbeispiele ..... 5.1
    - Flanken GSM-Burst ..... 5.21
    - FM-moduliertes Signal ..... 5.30
    - Leistung GSM-Burst ..... 5.18
    - Messungen im Zeitbereich ..... 5.18
    - Modulationsgrad AM-modulierter Träger  
5.16
    - Signale trennen ..... 5.12
    - Signal-Rauschverhältnis GSM-Signal ....  
5.24
    - Sinussignal ..... 5.2
    - weiterführende Messbeispiele ..... 5.38
  - Messdaten
    - laden ..... 5.33
    - speichern ..... 5.33
  - Messergebnisse
    - ausdrucken ..... 5.37
  - Messkurven
    - siehe auch Trace-Info
    - speichern ..... 5.34
  - Messwandler-Anschluss ..... 1.8
  - MI (Detektor) ..... 4.5
  - MINH (Sweep-Betriebsart) ..... 4.5
  - Mitlaufgenerator
    - Modulation ..... 1.18
  - Mitlaufgenerator-Ausgang ..... 1.7
  - MKR ..... 1.4
  - MKR FCTN ..... 1.4
  - MKR-> ..... 1.4
  - Modulationsgrad AM-modulierter Träger
    - messen ..... 5.16
  - MONITOR ..... 1.15, 2.8
  - MOUSE ..... 2.7
- N**
- Netz
    - Gerät anschließen ..... 2.4
  - Netzanschluss ..... 1.14
  - Netzhauptschalter ..... 1.14
  - Netzwerk
    - anmelden ..... 6.16
    - Benutzer einrichten ..... 6.11
    - Benutzerpasswort ändern ..... 6.13
    - Drucker installieren ..... 6.19, A.7
    - Gerät anschließen ..... 2.28
    - Konfiguration ändern ..... 6.7
    - Konfigurationsbeispiele ..... 6.6
    - NOVELL ..... 6.15
    - Protokolle, Dienste installieren ..... 6.2
    - Treiber ..... 6.17
    - Verzeichnisse freigeben ..... 6.24
  - Netzwerkkarte
    - konfigurieren ..... 2.28, 2.29
    - Treiber ..... 2.28
  - Netzwerkprotokoll ..... 2.30
    - verfügbar ..... 2.31
    - zusätzlich ..... 2.34
  - NF-Ausgang ..... 1.7
  - NOISE SOURCE ..... 1.15
  - Non-Plug&Play-Drucker ..... 2.27
    - installieren ..... A.1
    - lokalen Drucker installieren ..... A.1
    - Netzwerkdrucker installieren ..... A.7
  - NOVELL ..... 6.15
- O**
- Oberwellen
    - von Sinussignal messen ..... 5.8
  - Offset (Hardwareeinstellung) ..... 4.3
  - ON/STANDBY ..... 1.4, 2.4
  - Option
    - deinstallieren ..... 3.3
    - installieren ..... 3.3
    - installiert ..... 3.3
  - OVEN (Statusanzeige) ..... 4.4

OVLD (Statusanzeige).....	4.4	Servicepack.....	2.36
<b>P</b>		SETUP .....	1.5, 2.5, 3.2, 6.2
PA (Enhancement-Label) .....	4.6	SGL (Enhancement-Label) .....	4.6
Parameter		Signal-Rauschverhältnis	
alphanummerisch.....	4.9	messen .....	5.24
bearbeiten .....	4.9	Signalspektren mit mehreren Signalen	
numerisch.....	4.9	messen .....	5.12
Passwort		Sinussignal	
Windows XP .....	2.34	messen .....	5.2
Pendrive siehe Memory Stick		Pegel und Frequenz messen.....	5.2
Pfeiltasten.....	4.8	Signalfrequenz messen .....	5.5
PK (Detektor).....	4.5	Softkey	
Plug&Play-Drucker		BRIGHTNESS .....	2.22
installieren .....	2.27	COLOR ON/OFF .....	2.26
PRESET .....	1.4, 2.5	COLORS.....	2.26
PRN (Enhancement-Label).....	4.6	CONFIG DISPLAY.....	2.21
PROBE POWER .....	1.8	CONFIGURE NETWORK.....	2.29
Protokoll		DEFAULT COLORS .....	2.21
TCP/IP.....	2.30	DEVICE 1/2 .....	2.26
PS (Enhancement-Label) .....	4.6	DEVICE SETUP .....	2.24
<b>Q</b>		DISPLAY PWR SAVE.....	2.23
QP (Detektor) .....	4.5	EXT SOURCE .....	2.14
<b>R</b>		FIRMWARE UPDATE.....	3.2
Rauschquellen-Ansteuerung .....	1.15	GENERAL SETUP.....	2.18, 2.19, 6.2
RBW (Hardwareeinstellung) .....	4.3	GPIB .....	2.19
Recall-Funktion.....	2.5	GPIB-Adresse.....	2.19
Ref (Hardwareeinstellung).....	4.3	GPIB-Sprache.....	2.19
REF IN.....	1.17	ID STRING FACTORY .....	2.21
REF OUT.....	1.17	ID STRING USER.....	2.21
Referenz-Ein-/Ausgang .....	1.17	INSTALL OPTION .....	3.3
Reinigung des Gehäuses .....	2.6	OPTIMIZED COLORS.....	2.26
Remote Desktop siehe XP Remote Desktop		PREDEFINED COLORS .....	2.22
RF INPUT.....	1.6	REFERENCE INT/EXT .....	2.17
RM (Detektor) .....	4.5	REMOVE OPTION .....	3.3
RS-232-C-Schnittstelle .....	1.14	RESTORE FIRMWARE.....	3.2
Rückseite.....	1.12	SATURATION.....	2.22
Anschlüsse.....	1.14	SCREEN COLORS.....	2.26
<b>S</b>		SELECT OBJECT.....	2.21
SA (Detektor).....	4.5	TIME+DATE .....	2.18
Schutz vor elektrostatischer Entladung ..	2.3	TINT.....	2.22
Selbstabgleich .....	2.5	UPDATE PATH.....	3.2
Selbsttest.....	2.4, 2.5	USER DEFINED .....	2.27
		SPAN .....	1.4
		Standby-Status.....	2.4, 2.6
		Starten des Gerätes.....	2.4
		Startmenü Windows XP .....	2.36
		Statusanzeige .....	4.4
		EXREF.....	4.4
		IFOVL .....	4.4
		LOUNL.....	4.4

OVEN .....	4.4	QP .....	4.5
OVL D .....	4.4	RM .....	4.5
UNCAL .....	4.4	SA .....	4.5
Stromversorgung .....	2.4	VIEW .....	4.5
Subnet-Maske .....	2.34	Trace-Mathematik .....	4.5
SWEEP .....	1.4	TRG (Enhancement-Label) .....	4.6
SWT (Hardwareeinstellung) .....	4.3	TRIG .....	1.5
Systemverwaltung siehe Administrator		TRIGGER PORT .....	1.17
		Trigger-Anschluss .....	1.15
<b>T</b>		<b>U</b>	
Tastatur		Umgebungsbedingungen .....	2.3
anschließen .....	2.7	UNCAL (Statusanzeige) .....	4.4
Tastaturanschluss .....	1.9	USB-Anschlüsse .....	1.16
Taste .....	1.4	USB-Geräte	
AMPT .....	1.4	anschließen .....	2.9
BW .....	1.4	USB-Stick siehe Memory Stick	
CAL .....	1.5, 2.5	<b>V</b>	
DISP .....	1.5, 2.21, 2.23	VBW (Hardwareeinstellung) .....	4.3
FILE .....	1.5	Verzeichnisse freigeben .....	6.24
FREQ .....	1.4	VIEW (Sweep-Betriebsart) .....	4.5
HCOPY .....	1.5, 2.24	VISA-Schnittstelle	
LINES .....	1.5	Bibliothek für Visual Basic .....	7.2
MEAS .....	1.5	globale Variablen anlegen .....	7.3
MKR .....	1.4	grundlegende Programmierschritte ...	7.2
MKR FCTN .....	1.4	Initialisierung, Grundzustand .....	7.3
MKR-> .....	1.4	voreingestellte IP-Adresse .....	2.33
ON/STANDBY .....	1.4, 2.4	Voreinstellung laden .....	2.5
PRESET .....	1.4	Vorzeichentaste .....	4.7
SETUP .....	1.5, 2.5, 3.2, 6.2	<b>W</b>	
SPAN .....	1.4	Wechselfestplatte .....	1.10
SWEEP .....	1.4	Windows XP .....	2.35
TRACE .....	1.5	Administratorkennung .....	2.34, 2.35
TRIG .....	1.5	anmelden .....	2.34
TCP/IP-Protokoll .....	2.30	Firewall .....	6.10
Subnet-Maske .....	2.34	freigegebene Software .....	2.36
voreingestellte IP-Adresse .....	2.33	Passwort .....	2.34
TDF (Enhancement-Label) .....	4.6	Servicepack .....	2.36
TG I/AM IN .....	1.18	Startmenü .....	2.36
TG I/FM IN .....	1.18	<b>X</b>	
TRACE .....	1.5	XP Remote Desktop .....	6.27
Trace-Info .....	4.5	Gerät ausschalten .....	6.37
AP .....	4.5	Gerätekonfiguration .....	6.27
AV .....	4.5		
AVG .....	4.5		
CLRWR .....	4.5		
MAXH .....	4.5		
MI .....	4.5		
MINH .....	4.5		
PK .....	4.5		

---

<i>Steuerrechner-Konfiguration</i> .....	6.30	<i>eingeben</i> .....	2.18
<i>Verbindung</i> .....	6.36	<i>Zeitbereich</i>	
<i>Verbindungsaufbau</i> .....	6.33	<i>Messungen</i> .....	5.18
<b>Z</b>		<i>ZF-Ausgang</i> .....	1.18
<i>Zeit</i>		<i>Ziffernblock siehe Keypad</i>	
		<i>Zifferntasten</i> .....	4.7
		<i>zweite GPIB-Schnittstelle</i> .....	1.19